# RAPPORT D'ACTIVITÉ

# 2018

FAIRE MOUVEMENT

FAIRE SOCIÉTÉ

FAIRE COLLECTIF

## LES ASSOS FONT MOUVEMENT

FAIRE SOLUTION

FAIRE FRONT

FAIRE ASSOCIATION

Le Mouvement Associatif

Choisir l'intérêt général

# SOMMAIRE


## 1 Le Mouvement associatif

LES MEMBRES

LE CONSEIL D'ADMINISTRATION

LE BUREAU

L'ÉQUIPE SALARIÉE

LES DYNAMIQUES COLLECTIVES INTERNES

LES PARTENAIRES

## 2 Porter les enjeux de vie associative

PERMETTRE LA CONSTRUCTION D'UNE POLITIQUE DE VIE ASSOCIATIVE AMBITIEUSE

TRAVAILLER EN LIEN ÉTROIT AVEC LES PARLEMENTAIRES POUR DES MESURES POUR LA VIE ASSOCIATIVE

# 3 Accompagner les associations dans leur évolution

FACILITER LA TRANSFORMATION DES PRATIQUES AU SEIN DES ASSOCIATIONS

PERMETTRE UNE CULTURE PROFESSIONNELLE ASSOCIATIVE COMMUNE

INFORMER LES ASSOCIATIONS SUR LES ÉVOLUTIONS LES IMPACTANT

ACCOMPAGNER LES ASSOCIATIONS DANS LEUR TRANSITION NUMÉRIQUE

NOURRIR LA RÉFLEXION DES ASSOCIATIONS SUR L'ENGAGEMENT

# 4 Représenter les dynamiques associatives

AU SEIN D'INSTANCES

AUPRÈS DES POUVOIRS PUBLICS

AU CESE

DANS LES RÉGIONS

# 5 Rendre visible l'action associative

LA COM EN CHIFFRES

LES 12 ASSOSINFOS DE 2018

LE FIL TWITTER DE L'ANNÉE

LA PLAYLIST VIDÉO 2018

# L'ÉDITO de

## PHILIPPE JAHSHAN

PRÉSIDENT DU MOUVEMENT ASSOCIATIF

*"Je suis heureux d'ouvrir ce rapport qui retrace une année 2018 dense et active pour notre Mouvement au service de la promotion du fait associatif et du fait fédératif. À cette fin, nous avons choisi d'agir sous quatre modes d'actions : **proposer, promouvoir, soutenir**, et **réformer**."*

**Proposer**, nous l'avons fait au travers de notre mobilisation collective, membres et partenaires du Mouvement associatif, pour une politique de vie associative ambitieuse en réponse à l'appel du Premier Ministre en novembre 2017.

Cela nous a permis de rendre un rapport à Édouard Philippe en juin 2018. Ce rapport, c'est 59 mesures organisées autour d'axes structurants pour asseoir une véritable politique publique en la matière : une politique de financement structurel et d'accompagnement au financement robuste et dédié d'abord au soutien de l'initiative associative ; une revue de l'environnement fiscal et réglementaire pour sécuriser l'environnement des dirigeants associatifs ; une politique de promotion de l'engagement tout au long de la vie, et d'investissement dans la formation et la reconnaissance des bénévoles ; une politique d'accompagnement des associations dotée et structurée, pour les aider à grandir, à mieux gérer, à mieux se préparer aux transitions auxquelles elles sont confrontées ; des moyens accrus pour l'observation et la connaissance de la vie associative ; la co-construction d'une politique d'évaluation de l'action associative, et enfin le soutien à une politique d'emploi associatif qualifié.

C'est le sens du contrat de co-responsabilité que nous avons proposé à la puissance publique.

*2019 devra impérativement constituer une nouvelle étape de mobilisation pour intensifier ce qui a été obtenu.*

À tout cela, le gouvernement a répondu mais aussi le parlement ! Le gouvernement s'est doté d'une feuille de route pour la vie associative en novembre 2018, et deux propositions de projets de loi ont été lancées au parlement ! C'est un acquis. L'ensemble de ces textes reprennent une partie de nos propositions sans toutefois y répondre pleinement, ni évacuer les inquiétudes sur l'avenir ressenties par beaucoup d'associations qui ont vécu une année 2018 difficile, subissant les effets cumulés de la fin des emplois aidés, de la réserve parlementaire ou de la réforme de l'ISF. 2019 devra impérativement constituer une nouvelle étape de mobilisation pour intensifier ce qui a été obtenu.

**Promouvoir**, c'est aussi au travers de nos projets : je suis fier de ce qui a été réalisé dans ce cadre pour mieux qualifier les services et missions des têtes de réseaux associatives, et leurs évolutions respectives. Ce chantier se poursuivra. Il verbalise ce qui est souvent mal compris et de plus en plus mal financé, mais qui est essentiel pour qui souhaite nourrir une vie associative structurée. Je suis également heureux du lancement des Waldeck, Prix du Mouvement associatif ; la vie associative se défend mais se montre aussi, et notamment au travers des meilleures pratiques qu'elle peut engendrer en son sein.

**Soutenir** la vie associative, c'est l'informer, c'est l'aider à se réfléchir, mais c'est également l'accompagner dans les transitions en cours. Tout cela s'accomplit au travers des débats et temps d'échanges, Le piment dans l'assoc, des rencontres et séminaires d'information, ou encore dans le cadre de l'accompagnement à la transition numérique que nous continuons de mener avec nos partenaires.

*La vie associative se défend mais se montre aussi.*

**Réformer** enfin la représentation associative nationale pour qu'elle s'adapte aux dynamiques actuelles et se prépare mieux à l'avenir. C'est le cœur du chantier interne de transformation du Mouvement associatif. Son aboutissement sera assis sur trois textes : le Manifeste pour un mouvement associatif déjà adopté en 2016 qui pose le projet politique et l'identité que nous avons en partage et pour 2019 une charte de principes partagés qui doit guider notre action et l'action de chacune de nos composantes, et des statuts révisés pour asseoir un système de représentation élargi, et faire vivre une capacité de participation accrue des bases de nos réseaux.

Ce rapport rend compte de tout cela et d'une seule réalité, celle qui confirme que rien n'aurait pu se faire sans la participation de chaque membre ni l'engagement de nos salariés. À chacun et chacune, je veux ici redire mes remerciements.

Rapport d'activité 2018

# Le Mouvement associatif

*Nous avons engagé un travail de transformation du Mouvement associatif.*

*Cette transformation passera par notre capacité à mieux additionner nos forces pour les démultiplier, par notre capacité à gagner en souplesse et à savoir faire de notre maison commune, le lieu d'accueil et d'incarnation de tous ceux qui ont l'engagement associatif d'intérêt général en partage."*

FAIRE MOUVEMENT,

C'EST D'ABORD AGIR SUR NOUS-MÊME

# Les membres

**se répartissent en quatre composantes :**

## Les coordinations

fédèrent largement
les organisations d'un secteur

www.celavar.org

www.cnajep.asso.fr

www.franceolympique.org

www.cofac.asso.fr

www.coordinationsud.org

www.unaf.fr

www.unat.asso.fr

www.uniopss.asso.fr

## Les groupements

représentent une partie
d'un secteur d'activité
associative non couvert
par une coordination adhérente

www.animafac.net

www.citoyens-justice.fr

www.fne.asso.fr

www.laligue.org

## Les experts collectifs

produisent collectivement
de la connaissance sur des sujets
génériques liés au fait associatif

www.francebenevolat.org

www.fonda.asso.fr

www.monalisa-asso.fr

## Les Mouvements associatifs régionaux

animent et accompagnent
les associations sur les territoires

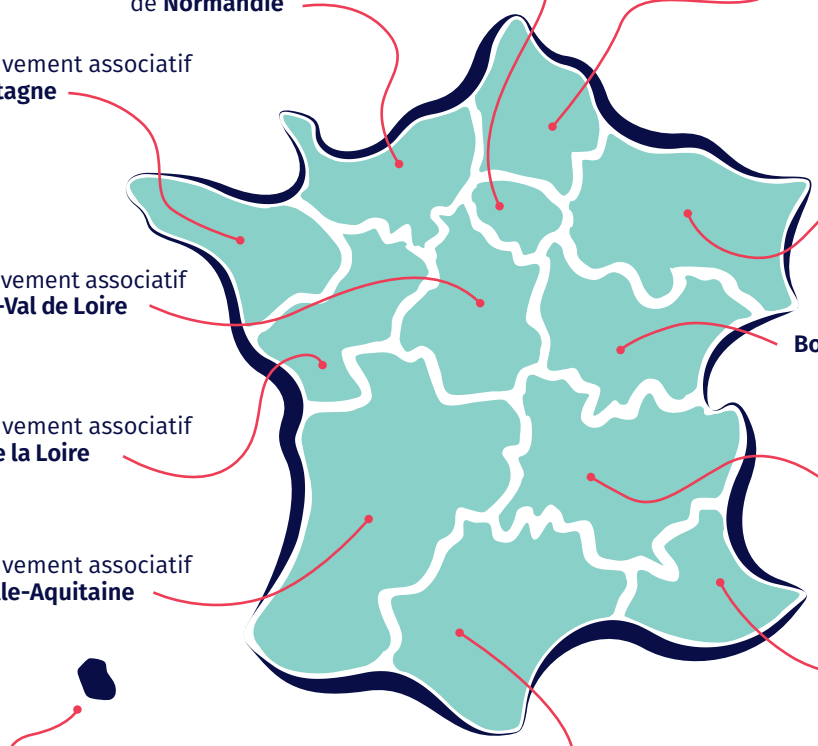

Le Mouvement associatif **Île-de-France**

Le Mouvement associatif **Hauts-de-France**

Le Mouvement associatif de **Normandie**

Le Mouvement associatif de **Bretagne**

**Union des Mouvements associatifs Grand Est :**

**Alsace**
Mouvement associatif

Le Mouvement associatif **Champagne-Ardenne**

**Lorraine**
Mouvement associatif

Le Mouvement associatif **Centre-Val de Loire**

Le Mouvement associatif **Bourgogne-Franche-Comté**

Le Mouvement associatif **Pays de la Loire**

Le Mouvement associatif **Auvergne-Rhône-Alpes**

Le Mouvement associatif **Nouvelle-Aquitaine**

Le Fonds de Solidarité et de Promotion du Mouvement associatif (FSPMA) **PACA**

Le Mouvement associatif **La Réunion**

Le Mouvement associatif **Occitanie**

# Le conseil d'administration

**est composé de représentants mandatés par les membres de l'association.**

## Les coordinations

**8 titulaires / *suppléant.e.s***
désigné.e.s par coordination

**Celavar**
Brigitte Giraud /
*Brieuc Guinard*

**Cnajep**
Irène Pequerul
puis Anne-Claire Devoge /
*Daniel Frédout*

**CNOSF**
Françoise Sauvageot /
*Jean-Michel Brun*

**Cofac**
Alain De La Bretesche /
*Marie-Claire Martel*

**Coordination Sud**
Philippe Jahshan /
*Vincent Pradier*

**Unaf**
Chantal Jannet /
*Valentine De La Morinerie*

**Unat**
Sylvain Crapez /
*Guillaume Legaut*
puis Guillaume Legaut /
*Simon Thirot*

**Uniopss**
Jean-François Serres /
*Christine Tellier*
puis Christine Tellier /
*Jérôme Voiturier*

## Les groupements

**4 titulaires / *suppléant.e.s*** élu.e.s

**Animafac**
Malo Mofakhami
puis Baptiste Thevelin /
*Claire Thoury*

**Citoyens & Justice**
Denis L'Hour /
*Thierry Lebehot*

**France Nature Environnement**
Rita Fahd /
*Georges Winter*

**La Ligue de l'Enseignement**
Nadia Bellaoui /
*Marie Lamy*
puis Hélène Grimbelle /
*Nadia Bellaoui*

## Les experts collectifs

**2 titulaires / *suppléant.e.s*** élu.e.s

**La Fonda**
Roger Sue /
*Isabelle Chandler*

**France Bénévolat**
Hubert Pénicaud/
*Élisabeth Pascaud*

## Les Mouvements associatifs régionaux

**2 titulaires / *suppléant.e.s*** élu.e.s

**Le Mouvement associatif Pays de la Loire**
Alain Forest /
*Jacques Thiolat*

**Le Mouvement associatif Auvergne-Rhône-Alpes**
Michel Machicoane
puis
**Le Mouvement associatif Hauts-de-France**
Florence Domange /
*Claire Bizet*

# Le bureau exécutif

**est élu par le Conseil d'administration sur proposition du président.**
**Il est composé, outre le président de 4 vice-président.e.s et d'un.e trésorier.e.**

**Président :** Philippe Jahshan

**Vice-président.e.s :**
Michel Machicoane,
Irène Pequerul, Françoise Sauvageot
et Jean-François Serres.

**Trésorier :** Malo Mofakhami

**ASSEMBLÉE GÉNÉRALE DU 7 JUIN 2018**

**Président :** Philippe Jahshan

**Vice-président.e.s :**
Anne-Claire Devoge,
Alain Forest, Françoise Sauvageot
et Christine Tellier.

**Trésorière :** Marie-Claire Martel

# L'équipe salariée

**appuie au quotidien le travail des administrateurs.**

Frédérique PFRUNDER,
**Déléguée générale**

Elodie ALACHEDE,
**Assistante de direction**

Marion BOINOT,
**Responsable projets et partenariats**

Ahmed EL KHADIRI,
**Responsable développement et animation du réseau**

Romain LASRY
puis, à partir d'août 2018,
Arthur BAUBEAU-LUBAN,
**Attaché du groupe des associations au CESE**

Fula MESIKA,
**Responsable communication**

Lucie SUCHET,
**Responsable plaidoyer**

**Stages**

Mélissa ABES,
**Assistante projets**
(de mars à septembre 2018)

Fat-Binetou SY,
**Assistante de communication**
(de mars à juillet 2018)

*Une partie de l'équipe du Mouvement associatif à l'occasion du lancement du Piment dans l'assoc' le 15 mai.*

# Les dynamiques collectives internes

## DES CONFÉRENCES DES RÉGIONS

La conférence des régions, instance prévue par les statuts, est le lieu où sont débattues les questions liées au développement du réseau des Mouvements associatifs régionaux et aux dynamiques territoriales.

*Conférence des régions des 5 et 6 avril à Marseille.*



## DES GROUPES DE TRAVAIL

Les travaux menés au Mouvement associatif s'organisent autour de différents axes thématiques et sujets transversaux. Pour chacun d'entre eux, est mis en place un groupe de pilotage composé d'administrateurs, de représentants des membres, de partenaires, appuyé par un membre de l'équipe du Mouvement associatif. Ces groupes de pilotage proposent des plans d'action et organisent des séminaires de réflexion et réunions de travail.

**1 CLUB MÉTIERS**

- Plaidoyer

**4 AXES THÉMATIQUES**

- Engagement
- Économie
- Emploi
- Action publique

**2 SUJETS TRANSVERSAUX**

- Accompagnement
- Europe

1 ASSEMBLÉE GÉNÉRALE

3 CONFÉRENCES DES RÉGIONS

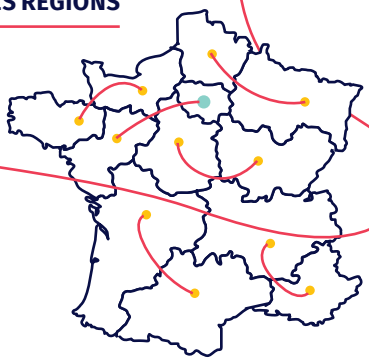

9 RÉUNIONS DE BUREAU

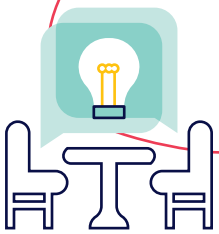

6 CONSEILS D'ADMINISTRATION

30 RÉUNIONS DE GROUPES DE TRAVAIL

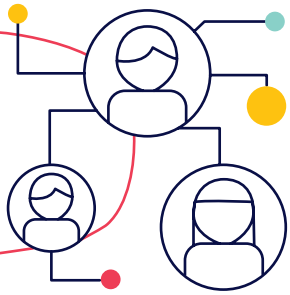

5 RÉUNIONS DE CLUBS PLAIDOYER

# Les partenaires

**soutiennent et accompagnent nos actions**

## Partenaires financiers

## Partenaires opérationnels

*Le Mouvement associatif et ses membres en ateliers de travail lors de l'Assemblée générale du 7 juin.*

# 2 Porter les enjeux de vie associative

*"Il est temps que nous ayons en France une politique publique digne de ce nom, ambitieuse et moderne, pour soutenir la création, la vitalité et la croissance de la vie associative. Et cela dans un contexte social et économique qui a affaibli les associations, où les exclusions et les inégalités n'ont cessé de s'accroître, et où il y a un enjeu crucial à retrouver de la cohésion sociale d'une part, et à investir dans les transitions vers une économie plus juste et plus soutenable d'autre part."*

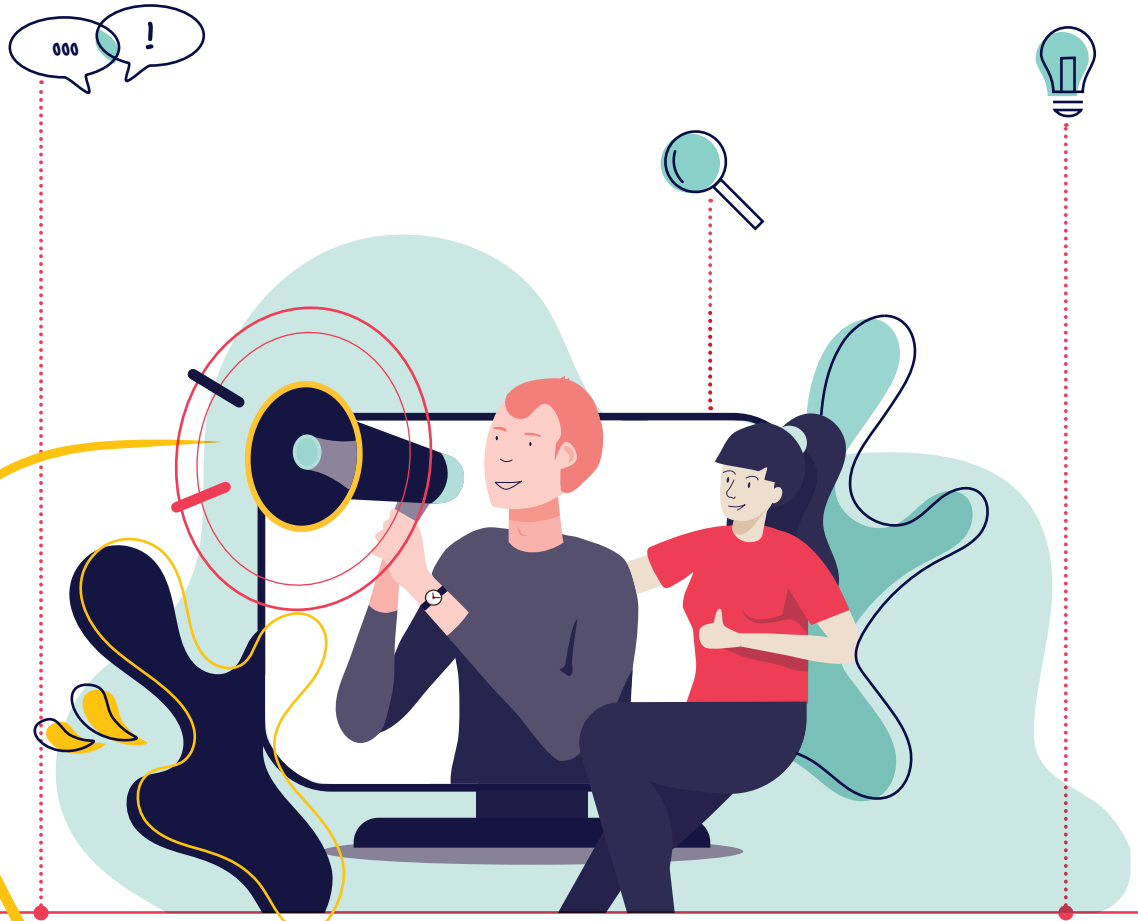




FAIRE MOUVEMENT,

C'EST PORTER HAUT LA VOIX DES ASSOCIATIONS

# Permettre la construction d'une politique de vie associative ambitieuse

Le rapport « Pour une politique de vie associative ambitieuse et le développement d'une société de l'engagement »

Au sortir de deux mois de concertation réunissant représentants associatifs, services de l'État et représentants des collectivités, Le Mouvement associatif a produit un rapport présentant les conclusions des travaux.

Portant une stratégie globale pour une politique de vie associative à la hauteur des actions que mènent au quotidien les associations au service de l'intérêt général, le rapport recouvre 59 mesures concrètes réparties en 3 axes :

PARTIE I :
**FAIRE VIVRE LES POTENTIALITÉS DE LA LOI 1901**

"La loi 1901 qui a créé le droit d'association est une loi de liberté. Elle ouvre la liberté de faire collectif, la liberté de défendre ses idées, de porter un projet, de s'engager"

- Pour une société plus engagée créatrice de lien social
- Pour une démocratie vigoureuse, nourrie de l'implication citoyenne
- Via une reconnaissance du modèle non lucratif

PARTIE II :
**BÂTIR UNE POLITIQUE DE DÉVELOPPEMENT, DE SOUTIEN ET DE RECONNAISSANCE DE LA VIE ASSOCIATIVE**

"Le fait associatif est partout, plébiscité par les citoyens. Il constitue souvent le fil invisible qui tient la Nation. Il est aujourd'hui temps de le reconnaitre"

- Via une politique de vie associative ambitieuse et structurée
- Avec une force associative plus visible
- Avec une offre d'accompagnement, structurée et renforcée

PARTIE III :
**FACILITER LA MISSION D'INTÉRÊT GÉNÉRAL DES ASSOCIATIONS**

"L'activité associative est aujourd'hui fragilisée. Il est urgent de penser des cadres adaptés aux spécificités des modèles socio-économiques des associations"

- Via un environnement prenant en compte les spécificités associatives
- Via des leviers financiers adéquats
- Via une politique d'emploi au service des projets associatif

La remise du rapport par Philippe Jahshan, Président du Mouvement associatif, le 8 juin, au Premier Ministre, accompagné du Ministre de l'Éducation nationale et de la Jeunesse, de la Ministre du Travail et du Haut-commissaire à l'Économie sociale et solidaire et à l'Innovation sociale

## MORCEAUX CHOISIS DE LA SÉQUENCE

**Philippe Jahshan**

*Nous attendons bien sûr des réponses à ces propositions, mais aussi et surtout que ce rapport nourrisse une politique pour le quinquennat et permette de lancer différents chantiers plus structurants sur des sujets-clé pour la vie associative, comme l'accompagnement et le renforcement des associations, la simplification administrative, la réaffirmation de la liberté d'initiative associative, la libération des capacités d'engagement citoyen ou encore l'expérimentation de co-construction dans les territoires. Ce rapport doit constituer les bases d'un pacte contractuel et de confiance entre l'État et le monde associatif.*

**Muriel Pénicaud**

*Le secteur associatif est un très grand employeur.*

*Nous avons besoin de vous comme vous avez besoin de nous.*

**Jean-Michel Blanquer**

*Nous avons maintenant à répondre à ce rapport. Nous allons continuer dans l'esprit de co-construction pour apporter des réponses concrètes.*

**Édouard Philippe**

*Tout d'abord je voudrais saluer la méthode. Nous avons demandé ce rapport. Le temps était contraint. Pourtant le travail est réalisé et obtient un avis favorable du HCVA.*

*Nous allons travailler sur la base des propositions formulées pour faciliter la vie des associations.*

## LA PRÉSENTATION DU RAPPORT AUX ASSOCIATIONS

Par la suite, Le Mouvement associatif a pris soin de présenter le rapport aux associations, de revenir sur la méthode, et surtout d'échanger, avec elles, sur les perspectives et attentes.

## LE PLAN D'ACTION DU GOUVERNEMENT POUR LE DÉVELOPPEMENT DE LA VIE ASSOCIATIVE

La mobilisation du Mouvement associatif a permis la nomination, le 16 octobre, de Gabriel Attal, Secrétaire d'État notamment en charge de la vie associative, et le lancement par ses soins, le 29 novembre, d'une feuille de route apportant des premières réponses concrètes à une partie des attentes exprimées et dessinant des perspectives de travail avec les acteurs associatifs.

# Travailler en lien étroit avec les parlementaires pour des mesures pour la vie associative

## Les 4 dates

### 17 MAI

Proposition de loi sur l'engagement associatif de Sylvain Waserman, pour laquelle Le Mouvement associatif a été auditionné, adoptée à l'unanimité à l'Assemblée nationale.

### 29 NOVEMBRE

Proposition de loi sur la trésorerie des associations de Sarah El Haïry reprenant plusieurs propositions issues du rapport remis par Le Mouvement associatif au Premier Ministre (vote repoussé en mars 2019).

### 9 JUIN

Parution du décret FDVA permettant un abondement de 25 millions au FDVA, en réponse aux demandes des réseaux associatifs, depuis la fin de la réserve parlementaire et conformément au vote du Parlement dans le cadre du PLF 2018.

### 20 DÉCEMBRE

Vote de la mesure en faveur du mécénat des TPE / PME dans le cadre du PLF 2019. Mesure faisant partie des propositions du rapport remis au Premier Ministre.

## Les 2 notes

Contribution à la mission Notat / Sénard (loi PACTE): *« Réflexion sur entreprise et intérêt général »*.

Loi PACTE

**Réflexion sur entreprise et intérêt général, et l'entreprise à objet social étendu**

Dans le cadre du Plan d'Action pour la Croissance et la Transformation des Entreprises (PACTE), le Gouvernement a lancé une mission intitulée « entreprise et intérêt général » pour une vision de l'entreprise ambitieuse et partagée. Les discussions portent à la fois sur le modification de l'objet social de l'entreprise dans le Code civil à travers l'« entreprise à mission » permettant de donner un objet social étendu à l'entreprise (environnement etc.).

La contribution du Mouvement associatif a pour objectifs :

- D'appeler à distinguer l'objet social de la finalité légale de l'entreprise dans les réflexions qui sont menées, permettant de mettre en lumière la contribution singulière du modèle associatif et des autres familles de l'économie sociale et solidaire qui incarnent des organisations sociales résilientes ;
- D'apporter un point de vigilance sur l'utilisation de la notion d'intérêt général dont la traduction juridique vous rend aussi le modèle social français ;
- De donner à voir que la modification de la loi n'est pas utile, et que ce sont plutôt aux entreprises, dans leurs statuts, opposables aux tiers, organisant la gouvernance, et créés collectivement par les associés d'aller plus loin que le partage des bénéfices dans leur contrat collectif.

**Modifier l'objet n'est pas modifier la finalité**

Comme le note l'article 1833 du Code Civil « toute société doit avoir un objet licite et être constituée dans l'intérêt commun des associés ». Il est aujourd'hui demandé à l'entreprise d'assumer une responsabilité à l'égard de ses parties prenantes, mais aussi à l'égard de la société dans son ensemble. L'idée d'un objet social élargi inscrit dans la loi est poule.

Sur ce sujet, l'économiste Milton Friedman s'interrogeait il y a quelques années : doit-elle se limiter à la réalisation de profit, à destination de ses actionnaires, et satisfaire pleinement de cette manière son rôle social ? La réflexion dans le cadre de la loi PACTE porte cependant sur « l'entreprise à objet social étendu » et n'en est pas à s'interroger sur la finalité légale de la société.

La définition de la société débute au niveau de l'article 1832 du Code civil, et décline sa finalité légale : « La société est instituée par deux ou plusieurs personnes qui conviennent par un contrat d'affecter à une entreprise commune des biens ou leur industrie en vue de partager le bénéfice ou de profiter de

Note de plaidoyer: *« Contrats aidés, bilan un an après »*.

## La plateforme d'interpellation des parlementaires

Parallèlement aux discussions du Projet de Loi des Finances 2019, Le Mouvement associatif a mis en place une plateforme d'interpellation des parlementaires pour permettre à tout citoyen de se mobiliser pour la vie associative en adressant un courriel et/ou un tweet aux députés et sénateurs.

**EN 2 MOIS** ····· **PRÈS DE 300 PERSONNES SE SONT SAISIES DE L'OUTIL**

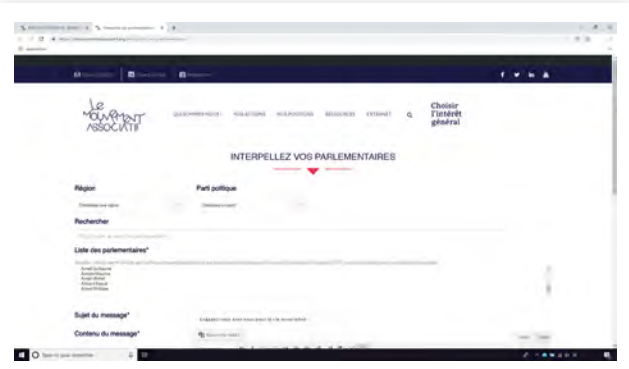

# 3 Accompagner les associations dans leur évolution

*Nous devons avoir la lucidité pour à la fois promouvoir l'utilité de nos organisations et reconnaître les défis qui restent à relever.*

*Pour que les associations avancent, progressent, se développent, il faut des hommes et des femmes engagés, mais il faut aussi des coordinations qui aident et structurent, et des dispositifs d'accompagnement solides."*

FAIRE MOUVEMENT,

C'EST ENCOURAGER LE DÉVELOPPEMENT DES ASSOCIATIONS

# Faciliter la transformation des pratiques au sein des associations

## LES WALDECK – PRIX DU MOUVEMENT ASSOCIATIF
***Valoriser les dynamiques associatives***

Pour répondre aux nombreux enjeux auxquels elles font face, les associations travaillent activement à l'évolution de leur organisation interne pour soutenir et animer la mise en œuvre de leur projet associatif. Elles développent de nouvelles pratiques, de nouvelles façons de gouverner, d'animer leurs équipes, de piloter leurs projets…

Le Mouvement associatif et ses partenaires, la mutuelle CHORUM, le groupe UP, la Fondation EDF, le FONJEP, Juris-Associations, la MGEN, le Ministère du Travail – DGEFP, le Ministère de l'Éducation Nationale – DJEPVA, ont lancé le 17 octobre, à l'occasion du Forum national des associations et des fondations, Les Waldeck, un prix pour valoriser ces dynamiques associatives.

L'objectif est triple :
- Repérer, mettre en valeur et soutenir les associations engagées dans des démarches d'amélioration continue ;
- Favoriser la diffusion et l'essaimage des bonnes pratiques associatives ;
- Encourager les dynamiques associatives, marqueurs de la capacité d'innovation et de transformation des associations en leur sein.

**EN 2 MOIS**

**200 ASSOCIATIONS ONT CANDIDATÉ DANS LES 4 CATÉGORIES**

**LE PIMENT DANS L'ASSOC'**
***Permettre aux acteurs associatifs d'échanger différemment***

Le Mouvement associatif organise des temps d'échanges pour permettre aux personnes engagées dans les associations à réfléchir ensemble à leurs pratiques.

L'idée est de favoriser, dans une approche disruptive et participative, le partage et la mise en débat des visions, idées, pratiques, questions des associations autour de problématiques de société en résonance avec leurs enjeux.

**15 MAI - Isolement social :** 16 millions de bénévoles /5 millions d'isolés

**25 SEPTEMBRE - Associations :** démocrates ou autocrates ?

# Permettre une culture professionnelle associative commune

### MIEUX COMPRENDRE L'ACTION DES TÊTES DE RÉSEAU ASSOCIATIVES
***Guide du Mouvement associatif #1***

Au regard des nombreux enjeux auxquels elles font face, Le Mouvement associatif a décidé de faire de la question des têtes de réseaux associatives un objet de travail stratégique.

La première étape de ce travail est la capacité à mieux rendre compte de la diversité de leurs actions et fonctions.

Suite à une première étude réalisée en 2015/2016, un travail d'entretiens terrain pour valoriser et suivre l'évolution de leurs actions a mené à la réalisation de monographies en 2018. Travaillées en interaction forte avec chaque structure, les 17 monographies produites sont le fruit d'un regard réflexif, parfois collectif et accompagné.

Les grilles de lecture, ainsi construites, constituent les pas supplémentaires vers un référentiel commun sur la définition d'une « tête de réseau » : sa mission, ses fonctions, ses finalités et ses activités... L'ensemble prend corps dans un outil explicitant l'action des têtes de réseau publié sous forme de guide-pochette.

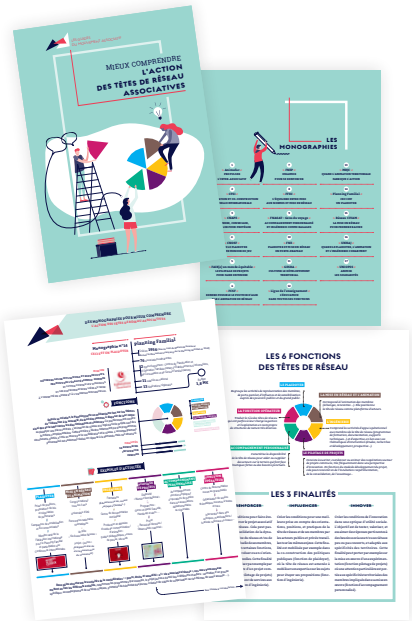




### ÉVALUATION(S), SORTIR DE LA MATRICE
***La Vie associative n°27***

Le Mouvement associatif a choisi de se saisir du sujet de l'évaluation pour permettre aux associations :

- De rendre compte de leurs actions pour mieux les valoriser.
- De partager l'exercice évaluatif entre familles associatives et en faire une doctrine commune.
- D'avoir la distance nécessaire pour ne pas, pour autant, résumer tout un projet associatif au seul résultat évaluatif.

Pour engager cette dynamique, une rencontre du Mouvement associatif s'est tenue le 27 novembre 2017 et a vu plus d'une centaine d'organisations venues de tout horizon échanger autour du sujet.

Dans cette continuité, un numéro de La Vie associative a été consacré à l'évaluation en 2018.

# Informer les associations sur les évolutions les impactant

## PARCOURS EMPLOI ET COMPÉTENCES (PEC)
***Quels enjeux pour les associations ?***

Depuis janvier 2018, le dispositif des contrats aidés a été transformé pour devenir le Parcours Emploi Compétences.

Pour permettre aux associations de se préparer à ce nouveau dispositif, Le Mouvement associatif a organisé le 13 mars 2018 avec le soutien de la mutuelle CHORUM un webinaire puis a publié en ligne une foire aux questions et différents documents liés.

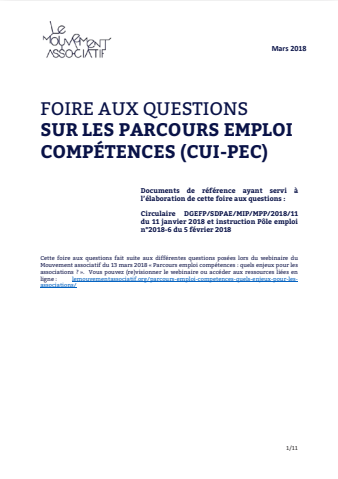
Mars 2018

FOIRE AUX QUESTIONS
**SUR LES PARCOURS EMPLOI COMPÉTENCES (CUI-PEC)**

**Documents de référence ayant servi à l'élaboration de cette foire aux questions :**

**Circulaire DGEFP/SDPAE/MIP/MPP/2018/11 du 11 janvier 2018 et instruction Pôle emploi n°2018-6 du 5 février 2018**

Cette foire aux questions fait suite aux différentes questions posées lors du webinaire du Mouvement associatif du 13 mars 2018 « Parcours emploi compétences : quels enjeux pour les associations ? ». Vous pouvez (re)visionner le webinaire ou accéder aux ressources liées en ligne : lemouvementassociatif.org/parcours-emploi-competences-quels-enjeux-pour-les-associations/

1/11

Webinaire : Parcours emploi compétences, quels enjeux pour les associations ?

**1736**
**VUES SUR YOUTUBE**



## RÈGLEMENT GÉNÉRAL SUR LA PROTECTION DES DONNÉES (RGPD)
***Quelles implications pour les associations ?***

Le RGPD est entré en vigueur le 25 mai 2018. Il concerne toutes les structures, y compris les associations, qui collectent des informations personnelles.

Pour les accompagner dans la mise en conformité attendue, Le Mouvement associatif a organisé une réunion d'information le 17 mai 2018. En complément, une vidéo et une foire aux questions ont été mises en ligne par la suite.

Léclairage asso #1 : RGPD

**449**
**VUES SUR YOUTUBE**

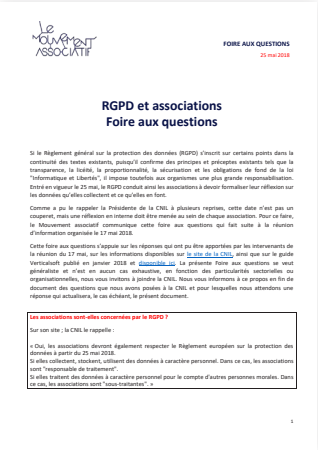
FOIRE AUX QUESTIONS
25 mai 2018

**RGPD et associations**
**Foire aux questions**

Si le Règlement général sur la protection des données (RGPD) s'inscrit sur certains points dans la continuité des textes existants, puisqu'il confirme des principes et préceptes existants tels que la transparence, la licéité, la proportionnalité, la sécurisation et les obligations de fond de la loi "Informatique et Libertés", il impose toutefois aux organismes une plus grande responsabilisation. Entré en vigueur le 25 mai, le RGPD conduit ainsi les associations à devoir formaliser leur réflexion sur les données qu'elles collectent et ce qu'elles en font.

Comme a pu le rappeler la Présidente de la CNIL à plusieurs reprises, cette date n'est pas un couperet, mais une réflexion en interne doit être menée au sein de chaque association. Pour ce faire, le Mouvement associatif communique cette foire aux questions qui fait suite à la réunion d'information organisée le 17 mai 2018.

Cette foire aux questions s'appuie sur les réponses qui ont pu être apportées par les intervenants de la réunion du 17 mai, sur les informations disponibles sur le site de la CNIL, ainsi que sur le guide Verticalsoft publié en janvier 2018 et disponible ici. La présente Foire aux questions se veut généraliste et n'est en aucun cas exhaustive, en fonction des particularités sectorielles ou organisationnelles, nous vous invitons à joindre la CNIL. Nous vous informons à ce propos en fin de document des questions que nous avons posées à la CNIL et pour lesquelles nous attendons une réponse qui actualisera, le cas échéant, le présent document.

**Les associations sont-elles concernées par le RGPD ?**

Sur son site ; la CNIL le rappelle :

« Oui, les associations devront également respecter le Règlement européen sur la protection des données à partir du 25 mai 2018.
Si elles collectent, stockent, utilisent des données à caractère personnel. Dans ce cas, les associations sont "responsable de traitement".
Si elles traitent des données à caractère personnel pour le compte d'autres personnes morales. Dans ce cas, les associations sont "sous-traitantes". »

1

**26 JUIN**

Organisation d'un atelier des financiers *« Expérimenter et innover dans mon association : quels leviers ? »* en partenariat avec le Crédit coopératif autour des outils de financement de l'innovation sociale.

# Accompagner les associations dans leur transition numérique

**RÉZOLUTIONS NUMÉRIQUES**
***Favoriser les rencontres territoriales dédiées au numérique associatif***

Rézolutions numériques est un cycle de rencontres territoriales pour accompagner les associations dans leur transition numérique.

Ces événements ouverts à tous sont des moments qui allient des temps de conférence-débats, des ateliers pratiques ou des barcamps animés par des experts du numérique. À l'origine des RéZolutions Numériques, il y a un collectif, dont l'animation a été confiée au Mouvement associatif, mobilisant à la fois des acteurs spécialisés de la vie associative et du numérique : AssoConnect, Helloasso, La FING, La Fonda, Le Rameau, One Heart, Societality, Solidatech.

Lors d'une première phase expérimentale, entre mars 2016 et novembre 2017, une dizaine d'événements ont été organisés aux quatre coins de la France réunissant, au total, plus de 1000 participants.

Fort du succès de la démarche, le collectif a souhaité permettre à tous les acteurs partageant la volonté d'accompagner les associations dans la transition numérique de se l'approprier. C'est le sens de la réflexion et des travaux menés en 2018.

10 ÉVÉNEMENTS

+ DE 1000 PARTICIPANTS

## PANA, POINTS D'APPUI AU NUMÉRIQUE ASSOCIATIF

***Permettre à chaque association là où elle se trouve de bénéficier d'un appui au numérique***

**HelloAsso, La Fonda et Le Mouvement associatif ont construit et pensé le label PANA, un plan national de formation au numérique entièrement dédié au monde associatif.**

Le site pana.helloasso.com recense aujourd'hui près de 350 PANA, Points d'Appui au Numérique Associatif.

L'objectif est de permettre aux associations d'identifier et de localiser les structures adéquates et compétentes sur leur territoire pour les accompagner sur des sujets liés au numérique.

Le label PANA est délivré aux structures type Points d'Appui à la Vie Associatives (PAVA), Maisons des associations, Dispositifs Locaux d'Accompagnement (DLA), Fédérations sportives... au bout d'une journée de formation sur les outils numériques.

Les formations qui ont débuté en septembre 2018 dans tous les territoires de France, sont déployées par Animafac, l'Avise, la Ligue de l'enseignement et le Réseau national des maisons des associations (RNMA), sous l'expertise de Framasoft, webassoc, ProbonoLab et Les Voyageurs du Numérique.

200 acteurs de l'accompagnement associatif venus de 60 départements français ont été formés les 25 et 26 juin lors des Universités d'été d'HelloAsso à Bordeaux.

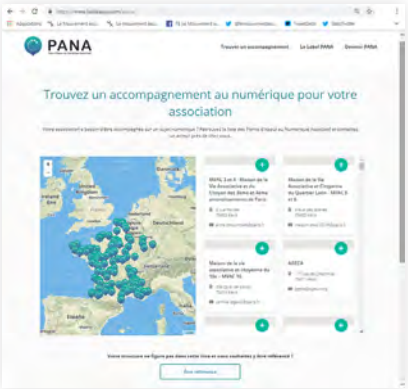




### 21 NOVEMBRE

Organisation d'une réunion d'information Mobiliser l'open data au service du projet associatif au CESE sur les possibilités offertes par l'open data aux associations, notamment depuis l'obligation d'ouverture des données publiques pour l'État et les collectivités publiques entrée en vigueur le 7 octobre.

Parmi les structures intervenantes, notons la présence d'Etalab, OpenData France, Transparency International France et OpenStreetMap France.

### 5 JUIN

Lancement d'Open Asso, la plateforme collaborative au service du monde associatif. Fondée à l'initiative d'Asso-Connect, Solidatech et Recherches & Solidarités, avec une dizaine de partenaires experts du monde associatif, dont Le Mouvement associatif, www.openasso.org regroupe des articles d'experts et un centre de questions-réponses pour aider au quotidien les associations connectées.

# Nourrir la réflexion des associations sur l'engagement

## SOCIÉTÉ DE L'ENGAGEMENT : ON Y EST ?
***Donner à voir les apports de l'engagement associatif***

**À L'OCCASION DE LA JOURNÉE MONDIALE DU BÉNÉVOLAT, LE 5 DÉCEMBRE, FRANCE BÉNÉVOLAT, MONALISA ET LE MOUVEMENT ASSOCIATIF ONT ANIMÉ UNE MATINÉE D'ÉCHANGES CONSACRÉE À L'ENGAGEMENT, EN PRÉSENCE DE GABRIEL ATTAL, SECRÉTAIRE D'ÉTAT EN CHARGE DE LA VIE ASSOCIATIVE.**

L'objectif de cette rencontre était de débattre de la contribution de l'engagement associatif aux enjeux sociétaux, et de tracer collectivement les pistes pour soutenir l'engagement des millions de bénévoles et volontaires que comptent notre pays.

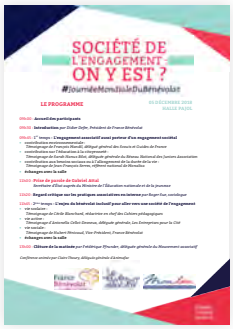


Deux temps ont rythmé cette rencontre qui a réuni plus de 200 participants :

- **1er temps :** L'engagement associatif, aussi porteur d'un engagement sociétal, avec le témoignage d'acteurs associatifs
- **2me temps :** L'enjeu du bénévolat inclusif pour aller vers une société de l'engagement, avec une table ronde permettant un échange sur les trois moments de l'engagement : vie scolaire, vie active, vie sociale.

## LES ENJEUX NOUVEAUX DE L'ENGAGEMENT
***Accompagner la réflexion des associations***

**LES NOUVELLES FORMES D'ENGAGEMENT INTERROGENT FORTEMENT LE MONDE ASSOCIATIF.**

En 2018, Philippe Jahshan, Président du Mouvement associatif, a participé à 2 grands débats à ce sujet pour alimenter la réflexion collective des réseaux associatifs :

- **16 septembre -** *Quelles formes originales d'engagement pour dynamiser l'ESS ?*
  Fête de l'humanité
  Autres intervenants :
  - **Stéphanie Soares**, Déléguée FNMF à l'animation du mouvement mutualiste
  - **Vincent Javicoli**, Directeur adjoint URSCOP Île-de-France
  - **Laurent de Verdière**, Président de Solidarité nouvelle pour le logement (SNL) Paris.

- **17 octobre -** *Vers une nouvelle ère de l'engagement*
  Forum national des associations et des fondations
  Autres intervenants :
  - **François Hollande**, Président de la Fondation La France s'engage
  - **Céline Laurichesse**, Présidente de PRO BONO LAB
  - **Nils Pedersen**, Président de La Fonda
  - **Claire de Mazancourt**, Directrice générale de l'Institut de l'Engagement
  - **Claire Thoury**, Déléguée générale d'Animafac.

## PLATEFORME INTERASSOCIATIVE POUR LE SERVICE CIVIQUE

***Impulser et animer les échanges associatifs autour du Service Civique***

**LE MOUVEMENT ASSOCIATIF A POURSUIVI L'ANIMATION DE LA PLATEFORME INTERASSOCIATIVE POUR LE SERVICE CIVIQUE, DONT IL ASSURE LE SECRÉTARIAT EXÉCUTIF.**

Créé en 2011, ce collectif informel regroupe de nombreuses organisations impliquées dans l'accueil et l'accompagnement de volontaires. Elle a pour objectif de promouvoir l'expertise des associations et de faire connaître leur point de vue sur l'évolution du service civique.

Cette année, de nombreux échanges ont porté sur l'évaluation du Service Civique, ce qui a donné lieu le 11 avril à un séminaire prospectif organisé par Le Mouvement associatif en partenariat avec l'Agence du Service Civique : « Enjeux et pratiques d'évaluation du Service Civique en association ».

Suite à cette rencontre qui a permis de valoriser l'ambition de qualité et les démarches portées par les associations, un dossier documentaire a été mis en ligne sur lemouvementassociatif.org.

## SERVICE NATIONAL UNIVERSEL (SNU)

***Faire entendre la voix des associations au cours de la mise en place du dispositif***

**DANS LE CADRE DES CONSULTATIONS POUR LE PROJET DU SNU, LE MOUVEMENT ASSOCIATIF A PORTÉ SA CONTRIBUTION.**

Le Mouvement associatif y a rappelé son attachement à ce que le SNU soit pensé, conçu et présenté comme un investissement en faveur de la jeunesse, ainsi que l'importance du caractère volontaire de toute démarche d'engagement.

Mais surtout, Le Mouvement associatif y a exprimé sa vigilance quant au risque d'instrumentalisation des associations dans le cadre de cette politique publique.

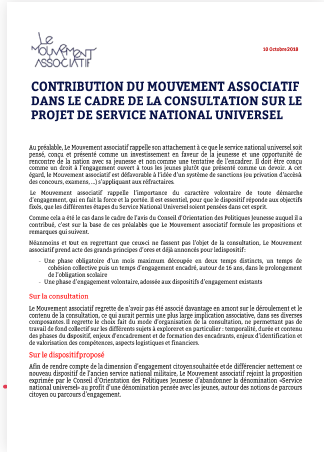

10 Octobre 2018

CONTRIBUTION DU MOUVEMENT ASSOCIATIF DANS LE CADRE DE LA CONSULTATION SUR LE PROJET DE SERVICE NATIONAL UNIVERSEL

Au préalable, Le Mouvement associatif rappelle son attachement à ce que le service national universel soit pensé, conçu et présenté comme un investissement en faveur de la jeunesse et une opportunité de rencontre de la nation avec sa jeunesse et non comme une tentative de l'encadrer. Il doit être conçu comme un droit à l'engagement ouvert à tous les jeunes plutôt que présenté comme un devoir. A cet égard, le Mouvement associatif est défavorable à l'idée d'un système de sanctions (ou privation d'accès à des concours, examens…) s'appliquant aux réfractaires.

Le Mouvement associatif rappelle l'importance du caractère volontaire de toute démarche d'engagement, qui en fait la force et la portée. Il est essentiel, pour que le dispositif réponde aux objectifs fixés, que les différentes étapes du Service National Universel soient pensées dans cet esprit.

Comme cela a été le cas dans le cadre de l'avis du Conseil d'Orientation des Politiques Jeunesse auquel il a contribué, c'est sur la base de ces préalables que Le Mouvement associatif formule les propositions et remarques qui suivent.

Néanmoins et tout en regrettant que ceux-ci ne fassent pas l'objet de la consultation, Le Mouvement associatif prend acte des grands principes d'ores et déjà annoncés pour ledispositif:

- Une phase obligatoire d'un mois maximum découpée en deux temps distincts, un temps de cohésion collective puis un temps d'engagement encadré, autour de 16 ans, dans le prolongement de l'obligation scolaire
- Une phase d'engagement volontaire, adossée aux dispositifs d'engagement existants

Sur la consultation

Le Mouvement associatif regrette de n'avoir pas été associé davantage en amont sur le déroulement et le contenu de la consultation, ce qui aurait permis une plus large implication associative, dans ses diverses composantes. Il regrette le choix fait du mode d'organisation de la consultation, ne permettant pas de travail de fond collectif sur les différents sujets à explorer et en particulier : temporalité, durée et contenu des phases du dispositif, enjeux d'encadrement et de formation des encadrants, enjeux d'identification et de valorisation des compétences, aspects logistiques et financiers.

Sur le dispositif proposé

Afin de rendre compte de la dimension d'engagement citoyen souhaitée et de différencier nettement ce nouveau dispositif de l'ancien service national militaire, Le Mouvement associatif réjoint la proposition exprimée par le Conseil d'Orientation des Politiques Jeunesse d'abandonner la dénomination «Service national universel» au profit d'une dénomination pensée avec les jeunes, autour des notions de parcours citoyen ou parcours d'engagement.

> *Les associations sont les premières actrices de l'engagement en France. Inscrites dans tous les territoires, accueillant des millions de bénévoles chaque année, dont de nombreux jeunes, œuvrant pour leur formation, leur accompagnement, le respect de leur initiative, dans un cadre démocratique, les associations sont déjà à l'œuvre et prêtes à poursuivre leur investissement. Mais cela ne peut se faire que dans le cadre d'une relation de confiance et de partenariat dont les conditions ne sont aujourd'hui pas pleinement réunies.* "

# 4 Représenter **les dynamiques associatives**

*"Continuons à croire en notre force. Et à bâtir le mouvement qui démontre cette force. Nous sommes une puissance citoyenne de 22 millions de bénévoles. Nous sommes une puissance économique de 110 milliards d'euros de chiffre d'affaires et de 1,8 million d'emplois. Nous sommes une force de l'innovation et des solutions du quotidien pour répondre aux besoins du pays. Continuons d'avancer en confiance et avec la confiance que les citoyens nous accordent."*

FAIRE MOUVEMENT,

C'EST CROIRE EN LA FORCE ASSOCIATIVE

# Le Mouvement associatif représente les associations

## Au sein de plusieurs instances

Comité stratégique **DLA**

Conseil d'administration et Bureau de l'**Avise**

Comité stratégique de l'**Agence du Service civique**

Comité consultatif du **FDVA**

Comité national de suivi **FSE**

Conseil d'administration et **Bureau de la Chambre Française de l'ESS**

**Conseil Supérieur de l'ESS**

Le Mouvement associatif désigne 6 représentants siégeant au comité national FDVA, consulté chaque année sur les priorités de financement. Les Mouvements associatifs régionaux désignent également des représentants dans les commissions régionales et départementales du FDVA. Par la loi de finances pour 2018, le Parlement a fait le choix d'abonder à hauteur de 25 millions d'euros le FDVA dans son rôle de soutien au développement de la vie associative.

Aussi, depuis 2018, en plus de soutenir (via des appels à projets national et régionaux) les associations pour la formation des bénévoles, le FDVA soutient (via des appels à projets régionaux) les associations pour leur fonctionnement et leurs projets innovants.

Le Mouvement associatif est copilote du DLA en tant que représentant des bénéficiaires, qui sont très majoritairement des associations (95 %).

A ce titre, le Mouvement associatif participe aux réunions du comité stratégique mais s'implique également dans les différentes réunions de travail opérationnelles afin d'y apporter le regard et les attentes des acteurs associatifs. Afin de nourrir son apport et ses propositions sur ces sujets, le Mouvement associatif organise des échanges réguliers avec les membres de son réseau, nationaux et territoriaux.

Ainsi, en 2018, Le Mouvement associatif a participé à 12 réunions nationales des instances DLA et a organisé 9 réunions internes sur le sujet, en particulier autour de 2 axes:

- le rôle du DLA face à la fin des contrats aidés et dans la mise en œuvre des Parcours Emplois Compétences,
- la perspective du nouveau conventionnement DLA 2020.

## Auprès des pouvoirs publics

### 8 JUIN

Après une visite collégiale des différentes activités associatives déployées sur le site des Granges, complexe socio-culturel et associatif de la métropole toulousaine, le Premier Ministre, accompagné de Jean-Michel Blanquer, Ministre de l'éducation nationale, de Muriel Pénicaud, Ministre du travail et de Christophe Itier, Haut-Commissaire à l'économie sociale et solidaire, reçoit des mains de Philippe Jahshan, Président du Mouvement Associatif, le rapport résultant du chantier de co-construction pour une politique associative lancé par le Gouvernement le 9 novembre 2017.

S'ensuit un temps d'échange avec les acteurs associatifs et institutionnels locaux sur le contenu et les enjeux du rapport.

### 17 OCTOBRE

Philippe Jahshan, ouvre la 13ème édition du Forum National des Associations et Fondations, aux côtés de François Hollande, Président de la Fondation La France s'engage, Céline Laurichesse, Présidente de PRO BONO LAB, Nils Pedersen, Président de La Fonda, Claire de Mazancourt, Directrice générale de l'Institut de l'Engagement et Claire Thoury, Déléguée générale d'Animafac lors d'une conférence plénière dédiée aux nouveaux enjeux de l'engagement.

Frédérique Pfrunder et Philippe Jahshan accueillent Jean-Michel Blanquer, Ministre de l'Éducation nationale et de la jeunesse et Gabriel Attal, secrétaire d'état fraîchement nommé, sur le stand du Mouvement associatif dans le cadre du lancement de Waldeck, Prix du Mouvement associatif.

### 29 NOVEMBRE

Gabriel Attal, Secrétaire d'État auprès de Jean-Michel Blanquer, présente aux acteurs associatifs un plan d'action pour le développement de la vie associative, suite au rapport remis au Premier Ministre par Le Mouvement associatif.

### 5 DÉCEMBRE

Gabriel Attal intervient devant les acteurs associatifs à l'occasion de la rencontre du Mouvement associatif et de France Bénévolat « Société de l'engagement, on y est ? ».

Frédérique Pfrunder, déléguée générale du Mouvement associatif, participe aux côtés d'Anne Hidalgo, la Maire de Paris et Pauline Véron, maire adjointe en charge de la vie associative, à la soirée Paris je m'engage.

# Représenter **les dynamiques associatives**

## Au Conseil économique, social et environnemental

Depuis son investiture en décembre 2015, le groupe des associations et fondations, dont les représentants associatifs sont proposés par Le Mouvement associatif, s'est engagé à être présent dans la totalité des formations de travail du Conseil. En occupant ainsi 18 sièges dans les 9 sections et 3 délégations, le groupe veille à y assurer l'expression de la parole associative mais aussi à porter une vision cohérente sur l'ensemble des grandes questions de société.

Pour ce faire, ses conseillers défendent particulièrement certaines thématiques : le fait associatif, le dialogue civil, la place des citoyens dans le débat public, la lutte contre les inégalités, la cohésion sociale, la fraternité, l'accès de tous aux services publics.

**2 AVIS**

- *« Pour une réforme globale de la fiscalité locale »* co-rapporté par Jean-Karl Deschamps (Groupe des associations) et Didier Gardinal (Groupe des entreprises) et adopté le 10 avril.
- *« L'accès du plus grand nombre à la pratique d'activités physiques et sportives »* co-rapporté par Muriel Hurtis (Groupe des personnalités qualifiées) et Françoise Sauvageot (Groupe des associations) et adopté le 10 juillet.

**2 AUDITIONS**

- Pour l'étude *« Commande publique responsable : un levier insuffisamment exploité »* rapportée par Patricia Lexcellent (Groupe de la coopération), adoptée le 27 mars
- Pour l'avis *« La réforme des fonds structurels européens »* co-rapporté par Jean-Luc Bennahmias (Groupe des personnalités qualifiées) et Adria Houbairi (Groupe CFDT), adopté le 20 juin

**2 COMMISSIONS TEMPORAIRES**

- Fractures et transitions : réconcilier la France
- Grande pauvreté



### 10 juillet

Très bon accueil de l'avis « L'accès du plus grand nombre à la pratique d'activités physiques et sportives » comme en témoignent les rencontres au sein des ministères, échanges avec des parlementaires, relais dans la presse…

### 14 novembre

Déclaration commune « Pour une Europe ambitieuse, solidaire et respectée dans le monde » par les groupes Associations et Fondations, CFDT, CFTC, Coopération, Environnement et Nature, Mutualité et UNSA.

### 12 décembre

Dans le cadre de la Commission temporaire "Grande Pauvreté", participation à l'avis « Les personnes vivant dans la rue : l'urgence d'agir ».

# Le Mouvement associatif **dans les régions**


p.36
**AUVERGNE-RHÔNE-ALPES**

p.37
**BOURGOGNE-FRANCHE-COMTÉ**

p.38
**BRETAGNE**

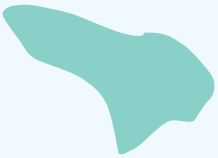

p.39
**CENTRE-VAL DE LOIRE**

p.40
**GRAND EST**

Alsace
Champagne-Ardenne
Lorraine

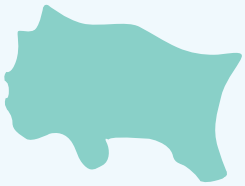

p.42
**HAUTS-DE-FRANCE**

p.43
**ÎLE-DE-FRANCE**

p.44
**LA RÉUNION**

p.45
**NORMANDIE**

p.46
**NOUVELLE-AQUITAINE**

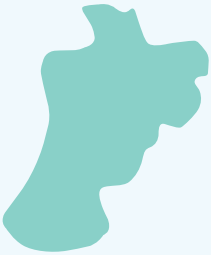

p.47
**OCCITANIE**

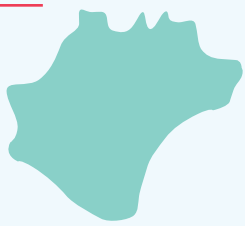

p.48
**PAYS DE LA LOIRE**

p.49
**PROVENCE-ALPES-CÔTE D'AZUR**

# Faire vivre **les dynamiques associatives**

## LE MOUVEMENT ASSOCIATIF **AUVERGNE-RHÔNE-ALPES**

**PRÉSIDENTE**
Sylvie Rivol

13 **MEMBRES**
v
12 **COORDINATIONS/ GROUPEMENTS**
CADECS – CELAVAR – CRAJEP
CROS – COFAC – UNAT – URFOL
URIOPSS – GRAINE
GESRA – FRANE
La NACRE /
Auvergne-Rhône-Alpes
spectacle vivant
ET
1 **PERSONNE QUALIFIÉE**
Joël Moulin

1 **SALARIÉS**

**DÉLÉGUÉE RÉGIONALE**
Jeanne Baury

**EN SAVOIR +**

**www.lemouvementassociatif-aura.org**

## L'action de l'année

**30 novembre :** Journée « Les associations, moteurs d'innovation sociale »

*Valoriser la contribution des associations aux dynamiques d'innovation sociale, réaffirmer leur place et leur rôle dans l'innovation sociale sur les territoires, au moment où les attentes de l'État vis-à-vis des acteurs de l'ESS - et les financements publics dédiés - sont orientées vers le changement d'échelle, la valorisation de l'impact social, l'innovation sociale.*

**+ de 12 intervenants : chercheurs, acteurs et partenaires associatifs, représentants des pouvoirs publics**

**+ de 100 participants**

**+ de 500 vues du facebooklive**

Accès aux ressources de la journée : www.lemouvementassociatif-aura.org/dossier-documentaire-les-associations-moteurs-dinnovation-sociale/

**MAIS AUSSI...**

**QUELLE GOUVERNANCE POUR MON PROJET ASSOCIATIF ?**

*Apporter des éléments de compréhension des enjeux de gouvernance pour les associations ainsi que des réponses et des leviers pour faire évoluer la gouvernance des associations.*

Il s'agit d'une journée co-organisée dans le cadre de la Commission régionale Vie associative, espace régional de dialogue et de concertation de la vie associative en Auvergne-Rhône-Alpes animé localement de façon conjointe par Le Mouvement associatif et l'État.

**FDVA FONCTIONNEMENT ET INNOVATION**

*Organiser la concertation associative et formuler de propositions pour les orientations de ce nouvel appel à projets.*

Il a été notamment nécessaire d'identifier et mobiliser des personnes qualifiées sur chaque département pour constituer les collèges départementaux amenés à donner un avis consultatif sur les notes d'orientation départementales et sur l'instruction des demandes.

## Les associations en Auvergne-Rhône-Alpes

**160 000** ASSOCIATIONS

**700 000** BÉNÉVOLES

**8 782** NOUVELLES ASSOCIATIONS CRÉÉES CHAQUE ANNÉE

**21 600** ASSOCIATIONS EMPLOYEUSES

**236 634** SALARIÉS

SOIT **10,4 %** DU TOTAL DE L'EMPLOI PRIVÉ

## LE MOUVEMENT ASSOCIATIF **BOURGOGNE-FRANCHE-COMTÉ**

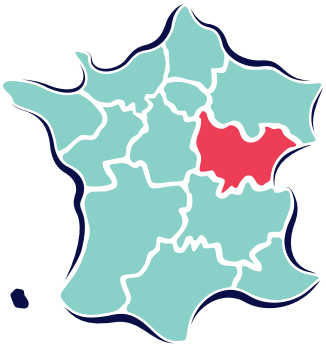

**PRÉSIDENT**
Vincent Clivio

**7 MEMBRES**
COFAC – CRAJEP – CROS
France Bénévolat
Ligue de l'Enseignement
Recidev – URAF

**5 RÉSEAUX ASSOCIÉS**
URIOPPS – CROS – ANIMAFAC
ALDESS – U3A

**EN SAVOIR +**

**www.lemouvementassociatif-franchecomte.org**

## L'action de l'année

**21 novembre :** Table ronde sur les enjeux et perspectives pour les associations en Bourgogne-Franche-Comté

*Partager différents constats et analyses sur les besoins et attentes des associations et réfléchir collectivement aux perspectives pour consolider et développer la vie associative en région.*

**4 intervenant.e.s :**

- **Patrick Moniloz**, Vice-Président du Conseil régional, en charge de la vie associative
- **Patrice Richard**, Directeur régional de la jeunesse, des sports et de la cohésion sociale (DRDJSCS)
- **Vincent Clivio**, Président du Mouvement associatif Bourgogne-Franche-Comté
- **Frédérique Pfrunder**, déléguée générale du Mouvement associatif

**MAIS AUSSI...**

**FDVA 2**

*Contribuer au cadrage du dispositif et à sa promotion, et proposer aux services de l'État une représentation dans chaque département.*

Un document de définition du mandat dans cette instance a été réalisé. Les représentants du Mouvement associatif ont participé aux réunions organisées au niveau régional et dans les 8 départements. Un bilan a permis de jeter les bases d'un communiqué public diffusé début 2019.

**RAPPORT #CHANTIERVIEASSO**

*Diffuser largement sur le territoire le rapport issu d'une concertation nationale de plusieurs mois « Pour une politique de vie associative ambitieuse et le développement d'une société de l'engagement » remis au Premier Ministre en juin 2018.*

## Les associations en Bourgogne-Franche-Comté

**55 000** ASSOCIATIONS

**530 000** BÉNÉVOLES

**2 683** NOUVELLES ASSOCIATIONS CRÉÉES CHAQUE ANNÉE

**6 900** ASSOCIATIONS EMPLOYEUSES

**78 800** SALARIÉS

SOIT **11,1 %** DU TOTAL DE L'EMPLOI PRIVÉ

# Faire vivre **les dynamiques associatives**

## LE MOUVEMENT ASSOCIATIF **DE BRETAGNE**

**PRÉSIDENT**
Yannick Hervé

14 **MEMBRES**
URIOPSS – URAF – CRAJEP
Ligue de l'enseignement
CROS – Kevre Breizh – CELAVAR
Coordination environnement
CASI – UNAT
Coordination Égalité
Droits des femmes
*(UFR-CIDFF, Planning familial)*
Commission infra-régionale
*(Espace Associatif*
*de Quimper, Fédé B, RESAM)*

2 **SALARIÉS**

**DÉLÉGUÉ RÉGIONAL**
Yannik Bigouin

**EN SAVOIR**
**+**
**www.lemouvementassociatifdebretagne.bzh**

## L'action de l'année

**14 avril :** premières Assises régionales de la vie associative

*Organiser un grand rassemblement autour des enjeux de vie associative, en partenariat avec la Région Bretagne, dans la continuité de l'étude menée par le CESER Bretagne.*

Autour de l'accroche « Le monde bouge, les associations aussi ! », l'événement a pris différentes formes : témoignages, ateliers, conférences, tables rondes…

**600 participants**

**MAIS AUSSI…**

**WWW.FORMATIONS-BENEVOLES.BZH**

*Mettre en place le premier portail régional de la formation des bénévoles avec une personne dédiée à son animation sur les territoires (Gwendoline Beniddir-Conan).*

**FEUILLE DE ROUTE RÉGIONALE POUR LA VIE ASSOCIATIVE**

*Co-construire une feuille de route partagée avec la Région Bretagne et la DRJSCS, comportant des actions précises et concrètes pour répondre aux enjeux posés par l'étude du Ceser.*

## Les associations en Bretagne

65 000
ASSOCIATIONS

640 000
BÉNÉVOLES

3 396
NOUVELLES ASSOCIATIONS CRÉÉES CHAQUE ANNÉE

9 400
ASSOCIATIONS EMPLOYEUSES

SOIT 11,4 %
DU TOTAL DE L'EMPLOI PRIVÉ

99 200
SALARIÉS

# LE MOUVEMENT ASSOCIATIF **CENTRE VAL DE LOIRE**

**PRÉSIDENT**
Jean-Michel Delaveau

**7 MEMBRES**
CRAJEP – CROS
France Nature Environnement
La Ligue de l'enseignement
URAF – UNAT – URIOPSS

**8 SALARIÉ.E.S**

**DIRECTRICE**
Gaëlle Payet

**EN SAVOIR +**

**www.lemouvementassociatif-cvl.org**

## L'action de l'année

**4 juillet :** 1re Conférence Régionale de la Vie Associative en Centre-Val de Loire

*Mobiliser les acteurs associatifs du territoire et les pouvoirs publics engagés dans le soutien à la vie associative autour de thématiques et d'actualités communes.*

Cette journée d'échanges et de partage a rassemblé environ 150 personnes : associations, collectivités et partenaires présents pour conforter et renforcer la dynamique associative du territoire.

**AU PROGRAMME**

4 ateliers thématiques
- Numérique
- Engagement des jeunes
- Zones rurales
- Quartiers de la politique de la ville

Pour interroger les politiques publiques et les partenariats existants et produire des contributions utiles au dialogue avec les pouvoirs publics.

**MAIS AUSSI...**

**REFONTE DES SUPPORTS DE COMMUNICATION**

*Créer une nouvelle ligne éditoriale, dans la continuité de la charte graphique nationale du Mouvement associatif et se doter d'une identité visuelle propre au moyen d'illustrations.*

**2 ENQUÊTES SUR L'EMPLOI ASSOCIATIF**

- L'une pour connaître les questions des associations et leurs difficultés concernant le Parcours Emploi Compétences (PEC).
- L'autre pour faire un état des lieux de la qualité de l'emploi associatif.

## Les associations en Centre Val de Loire

**48 000** ASSOCIATIONS

**480 000** BÉNÉVOLES

**2 419** NOUVELLES ASSOCIATIONS CRÉÉES CHAQUE ANNÉE

**6 500** ASSOCIATIONS EMPLOYEUSES

**64 000** SALARIÉS

SOIT **9,6 %** DU TOTAL DE L'EMPLOI PRIVÉ

## L'UNION DES MOUVEMENTS ASSOCIATIFS **GRAND EST (UMAGE)**

### ALSACE MOUVEMENT ASSOCIATIF

**PRÉSIDENT**
Patrick Gerber

**21 MEMBRES**
AFGES – ALSACE ACTIVE
Alsace Nature – ARCHIMENE
ARIENA – CDMIJ ANIM 68
Chambre de Consommation d'Alsace – CRAJEP Alsace
FDCSC 67 – FDFC Alsace
FDMJC Alsace – Institut du droit local alsacien mosellan
La ligue de l'enseignement 67
Maison des associations de Strasbourg – UDMJC68
UNAT Grand Est – URAF Grand Est
URBA – URIOPSS Alsace
URSIEA – Old School

**2 SALARIÉS**

**COORDINATRICE**
Caroline Josseaume

**EN SAVOIR +**

**www.alsacemouvementassociatif.org**

### LE MOUVEMENT ASSOCIATIF DE **CHAMPAGNE-ARDENNE**

**PRÉSIDENT**
Thomas Dubois

**6 MEMBRES**
La Ligue de l'enseignement
CRAJEP – URIOPSS – URAF
UNAT – ESPER

**EN SAVOIR +**

**m.galland@lemouvementassociatif-ca.org**

### LORRAINE MOUVEMENT ASSOCIATIF

**PRÉSIDENT**
Pierre Charles

**10 MEMBRES**
CRAJEP – URCIDF – CROS Grand Est
Union pour la Consommation Grand Est – UR JPA Grand Est
La ligue de l'Enseignement Grand Est – UNAT Grand Est
URIOPSS Grand Est
URAF Grand Est
GRAINE Lorraine du Grand Est

**3 SALARIÉS**

**DIRECTRICE**
Isabelle BALLAY
*puis* Céline Marchand

**EN SAVOIR +**

**www.lorrainemouvementassociatif.org**

## Les associations en Grand Est

**90 000** ASSOCIATIONS

**1 100 000** BÉNÉVOLES

**4 531** NOUVELLES ASSOCIATIONS CRÉÉES CHAQUE ANNÉE

**11 823** ASSOCIATIONS EMPLOYEUSES

**155 000** SALARIÉS

SOIT **10,6 %** DU TOTAL DE L'EMPLOI PRIVÉ

## L'action de l'année

**7 juillet :** premières rencontres régionales de la vie associative.

*Favoriser le dialogue entre les pouvoirs publics régionaux et les réseaux associatifs.*

### DES ATELIERS AUTOUR DE 4 QUESTIONS :

Vie associative
- Quelles menaces ?
- Quelles opportunités ?
- Quelles forces ?
- Quelles faiblesses

### 6 ESPACES INTERACTIFS

**MAIS AUSSI...**

### EN ALSACE : LIVRET D'ACCUEIL DES BÉNÉVOLES DANS L'ASSOCIATION

*Co-construire un outil simple pour favoriser l'intégration des nouveaux bénévoles, facile à utiliser pour l'association, facile à appréhender pour les bénévoles, personnalisable et accessible en ligne*

Document élaboré par un groupe de travail :
- Composé de 7 associations : France Bénévolat, Vélostation, JALMALV, AGF du Bas-Rhin, Humanis, Les cavaliers de l'Ill et ATD Quart Monde
- Animé par Alsace Mouvement associatif
- En partenariat avec la Maison des associations de Strasbourg
- Avec la collaboration graphique et technique d'une facilitatrice graphique.

### EN CHAMPAGNE-ARDENNE : CATALOGUE DE FORMATIONS GRATUITES POUR LES BÉNÉVOLES ASSOCIATIFS

*Coordonner et animer une offre de formation gratuite, délocalisée et adaptée aux besoins des bénévoles associatifs, tous secteurs confondus.*
- **52** modules proposés sur 17 communes
- **45** intervenants
- **+ de 200** bénévoles inscrits.

### EN LORRAINE : ACCOMPAGNEMENT À LA CRÉATION DU 1ER EMPLOI ASSOCIATIF

*Accompagner les associations implantées sur le territoire lorrain à la création de leur 1er emploi en leur offrant un soutien technique et méthodologique, en complémentarité avec l'ensemble des acteurs publics et privés.*

# Faire vivre **les dynamiques associatives**

## LE MOUVEMENT ASSOCIATIF **HAUTS-DE-FRANCE**

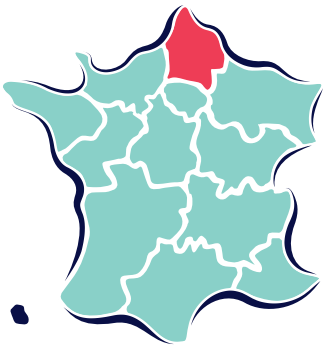

**PRÉSIDENTE**
Florence Domange

13 **MEMBRES**
AROFESEP – COFAC – CRAJEP
CROS – EPI – GRIEP
La ligue de l'enseignement
PICARDIE NATURE – UNAT
URACEN – URAF – URIOPSS
UROC

10 **SALARIÉS**

**DIRECTRICE**
Claire Bizet

**EN SAVOIR +**

**www.lmahdf.org**

## L'action de l'année

**1er juillet :** le rendez-vous des partenaires de la vie associative

*Organiser, à la date anniversaire de la Loi 1901, une conférence régionale stratégique réunissant les grands acteurs de la vie associative en région.*

**160 participants**

**5 travaux sur la vie associative présentés**

- État des lieux de la vie associative régionale (Le Mouvement associatif Hauts-de-France).
- Étude sur la santé financière des associations de la Métropole européenne de Lille (Laurent Fraisse - ChairESS).
- Baromètre de l'ORVA sur la santé financière des associations en Hauts-de-France (ORVA).
- Étude sur le secteur jeunesse et éducation populaire de la région (CRAJEP).
- Étude sur la vie associative en milieu rural (à la demande du député Bruno Duverger).

**MAIS AUSSI...**

**ÉGALITÉ FEMMES-HOMMES, ON EN PARLE ?**

*Renforcer la structuration des associations du champ de l'égalité entre les femmes et les hommes et renforcer l'application des bonnes pratiques en matière d'égalité dans l'ensemble de la vie associative au moyen d'un groupe de travail et d'un temps fort régional.*

**LES RÉZOLUTIONS NUMÉRIQUES EN HAUTS-DE-FRANCE**

*Dans le cadre d'une journée, créer de l'échange autour des enjeux du numérique et identifier des perspectives d'actions collectives à porter.*

## Les associations en Hauts-de-France

**100 000** ASSOCIATIONS

**1 000 000** BÉNÉVOLES

**4 932** NOUVELLES ASSOCIATIONS CRÉÉES CHAQUE ANNÉE

**11 800** ASSOCIATIONS EMPLOYEUSES

**172 648** SALARIÉS

SOIT **11,6 %** DU TOTAL DE L'EMPLOI PRIVÉ

# LE MOUVEMENT ASSOCIATIF ÎLE-DE-FRANCE

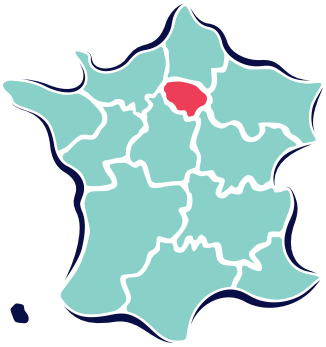

**PRÉSIDENT**
François Henrion

**11 MEMBRES**
CADECSIF – COFACRIF
CRAJEP – CRL CAFF
CROSIF – CTRC Île-de-France
FONDA – GRAINE IDF
Ligue de l'Enseignement
UNAT – URIOPSS

**CHARGÉE DE LA COORDINATION**
Céline Recchia

**EN SAVOIR +**

iledefrance@lemouvementassociatif.org

## L'action de l'année

**4 juillet :** Lancement en Île-de-France de l'appel à projet FDVA « Fonctionnement et innovation »

*Accompagner la mise en place et la promotion sur le territoire francilien de ce nouvel appel à projet FDVA.*

- Désignation de représentants pour siéger à la commission régionale et dans les 8 commissions départementales.
- Organisation de différentes réunions de concertation.
- Dialogues constructifs avec la DRJSCS et les DDCS.

**MAIS AUSSI...**

**PRÉPARATION D'UNE GRANDE RENCONTRE VIE ASSOCIATIVE**

*Permettre aux acteurs associatifs de la région de partager leurs réalités, pratiques, interrogations, attentes, en particulier autour de 3 thématiques : Engagement – Jeunesse - Emploi*

## Les associations en Île-de-France

**200 000** ASSOCIATIONS

**2 000 000** BÉNÉVOLES

**14 083** NOUVELLES ASSOCIATIONS CRÉÉES CHAQUE ANNÉE

**27 700** ASSOCIATIONS EMPLOYEUSES

**320 000** SALARIÉS

SOIT **6,9 %** DU TOTAL DE L'EMPLOI PRIVÉ

## LE MOUVEMENT ASSOCIATIF **LA RÉUNION**

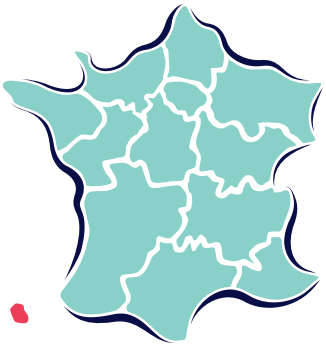

**PRÉSIDENT**
Jean-François Beaulieu

**5 MEMBRES**
CROS
La ligue de l'enseignement
UDAF – CRAJEP – URIOPSS

## L'action de l'année

**14 décembre :** Séminaire de travail sur la vie associative à la Réunion

*Échanger entre associations, État et collectivités autour des enjeux de vie associative à la Réunion.*

Les signataires ont convenu d'un suivi régulier de la mise en application de cette charte régionale par la mise en place d'un groupe de suivi et d'évaluation.

**50 participants :**

- 30 organisations
- Des représentants de l'État
- Des représentants du Conseil départemental

**MAIS AUSSI...**

**AIDE À LA DIFFUSION DES ACTIONS ULTRA-MARINES DE LA FONDATION LA FRANCE S'ENGAGE (FFE)**

*Favoriser la rencontre entre la FFE et les acteurs associatifs du territoire pour permettre aux associations réunionnaises de participer aux ateliers de l'engagement et au concours Outre-Mer proposés par la FFE.*

**PORTE-VOIX DES ASSOCIATIONS DANS LA PRESSE LOCALE**

*Valoriser dans la presse locale l'apport des associations au territoire, en particulier en terme économique, et mettre en perspective les difficultés qu'elles rencontrent notamment depuis la fin des contrats aidés.*

## Les associations à La Réunion

**13 000** ASSOCIATIONS

**127 000** BÉNÉVOLES

**853** NOUVELLES ASSOCIATIONS CRÉÉES CHAQUE ANNÉE

**1 600** ASSOCIATIONS EMPLOYEUSES

**18 900** SALARIÉS

SOIT **13,2 %** DU TOTAL DE L'EMPLOI PRIVÉ

**EN SAVOIR +**

**reunion@lemouvementassociatif.org**

## LE MOUVEMENT ASSOCIATIF **DE NORMANDIE**

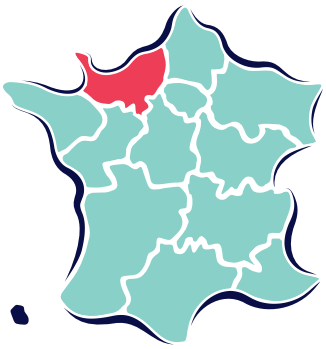

**PRÉSIDENT**
Michel Horn

**9 MEMBRES**
Environnement
(GRAPE, GRAINE)
URIOPSS – CROS
La Ligue de l'Enseignement
CRAJEP – UNAT – URAF
Ligue des Droits de l'Homme
Citoyens et Justice – ESPER

**2 SALARIÉES**

**CHARGÉE DE MISSION**
Géraldine Desvages

**EN SAVOIR +**

**www.lemouvementassociatif-normandie.org**

## L'action de l'année

**10 avril :** Séminaire
« Le printemps. Et maintenant ?

*Partager et enrichir les propositions formulées par Associations-et-Territoires dans sa contribution au plan national de développement de la vie associative.*

**70 participants : associations, collectivités, entreprises**

**3 heures d'interventions, de témoignages, d'échanges**

Les travaux qui se sont déroulés en présence de Frédérique Pfrunder, déléguée générale du Mouvement associatif, ont permis de souligner :

- une fois encore, la contribution des associations à l'animation et au développement des territoires ;
- mais aussi l'interdépendance croissante des acteurs et la nécessité pour chacun de s'ouvrir aux autres ;
- les convergences et divergence entre les réflexions portées au niveau national et à échelle régionale.

**MAIS AUSSI…**

**COMITÉ RÉGIONAL DES USAGES NUMÉRIQUES DANS LES ASSOCIATIONS NORMANDES**

*Animer les échanges et réflexions autour des besoins et attentes des associations liés au numérique*

Ce comité mis en place dans la dynamique créée par les rencontres Rézolutions numériques a notamment mis en place un partenariat avec l'IUT d'Alençon qui a mené une étude *« Passage au numérique dans les associations d'Alençon et de la CUA »*.

## Les associations en Normandie

**54 000**
ASSOCIATIONS

**550 000**
BÉNÉVOLES

**2 748**
NOUVELLES ASSOCIATIONS CRÉÉES CHAQUE ANNÉE

**7 600**
ASSOCIATIONS EMPLOYEUSES

**89 600**
SALARIÉS

SOIT **10,7 %**
DU TOTAL DE L'EMPLOI PRIVÉ

# Faire vivre **les dynamiques associatives**

## LE MOUVEMENT ASSOCIATIF EN **NOUVELLE-AQUITAINE**

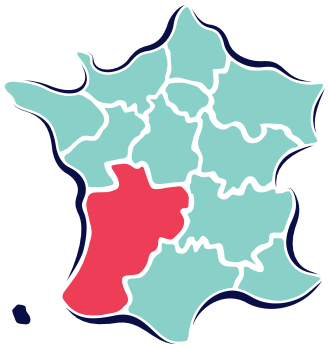

**PRÉSIDENT**
Patrick Leresteux

**20 MEMBRES**
CELAVAR – COFAC – CRAJEP – CROS
FNE – FRALA – FRANA – GRAINE
La ligue de l'Enseignement
RADSI – RAHMI – RIM – UNAT
URAF – URIOPSS – Fonda
Passerelles et compétences
CAFIPP Poitou-Charentes
CEDD Poitou-Charentes – CJDH

1 **SALARIÉE**

**COORDINATRICE RÉGIONALE**
Amandine Meyran

**EN SAVOIR +**

**nouvelleaquitaine@lemouvementassociatif.org**

## L'action de l'année

**5 décembre :** signature de la charte régionale d'engagements réciproques

*Mettre en œuvre une démarche partenariale visant à mieux reconnaître la vie associative et à intensifier la coopération des différents signataires au service de l'intérêt général.*

Les signataires ont convenu d'un suivi régulier de la mise en application de cette charte régionale par la mise en place d'un groupe de suivi et d'évaluation.

**Signée pour 3 ans entre :**

- Le Conseil régional
- L'État
- Le Mouvement associatif Nouvelle-Aquitaine

5 décembre 2018 : signature de la Charte des engagements réciproques en Nouvelle-Aquitaine

L'Etat, la Région Nouvelle-Aquitaine et le monde associatif nouvel-aquitain ont profité de la journée mondiale du bénévolat, le 5 décembre 2018, pour signer une Charte régionale d'engagements réciproques. Cette Charte permet de réaffirmer le rôle et la place des associations dans la région et de construire une véritable politique en faveur des associations à l'échelle régionale.

Cette signature s'est effectuée le mercredi 5 décembre à Bordeaux. Geneviève Barat, vice-présidente de la Région Nouvelle-Aquitaine chargée de la ruralité, du vivre ensemble, de la vie associative et de la citoyenneté, Patrick Bahegne, directeur régional et départemental de la jeunesse, des sports et de la cohésion sociale de la région Nouvelle-Aquitaine et Patrick Lemoisse, président du Mouvement associatif de la Nouvelle Aquitaine, ont paraphé ce document.

**MAIS AUSSI...**

**COUP D'ENVOI DES RENCONTRES DÉPARTEMENTALES DE LA VIE ASSOCIATIVE**

*Faire mouvement dans les 12 départements et produire des contributions utiles à la vie associative régionale et départementale.*

**RENCONTRE DES PERSONNALITÉS QUALIFIÉES ASSOCIATIVES DU FDVA 2**

*Construire, en partenariat avec le CRAJEP, une parole collective des personnalités qualifiées associatives participant à la gouvernance du dispositif FDVA 2 en Nouvelle-Aquitaine.*

## Les associations en Nouvelle-Aquitaine

**120 000** ASSOCIATIONS

**1 200 000** BÉNÉVOLES

**6 783** NOUVELLES ASSOCIATIONS CRÉÉES CHAQUE ANNÉE

**15 700** ASSOCIATIONS EMPLOYEUSES

**160 900** SALARIÉS

SOIT **10,4 %** DU TOTAL DE L'EMPLOI PRIVÉ

## LE MOUVEMENT ASSOCIATIF **OCCITANIE**

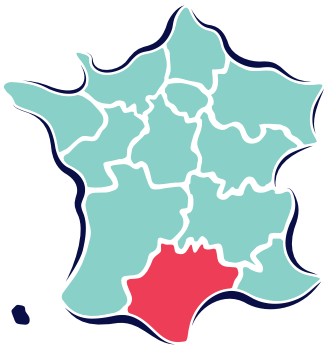

**PRÉSIDENTE**
Claudine Perie

**18 MEMBRES**
v
**15 COORDINATIONS SECTORIELLES**
ET
**3 PERSONNES QUALIFIÉES**

**6 SALARIÉS**

**DÉLÉGUÉ RÉGIONAL**
Erwann Favre

**EN SAVOIR +**

**lemouvementassociatif-occitanie.org**

## L'action de l'année

**13 octobre :** Journée de l'engagement

*Valoriser l'engagement bénévole et apporter des temps d'échanges, de débats mais aussi des informations et ressources aux participants.*

**Au programme**

- Stands d'information
- Projection de films
- Café-débats
- Lectures animées
- Portraits de bénévoles
- Tables rondes
- Word café

**Grand témoin :** Yannick Blanc, Président de l'Agence du Service Civique

**MAIS AUSSI...**

**PROMOTION DE LA CITOYENNETÉ ET LUTTE CONTRE LES DISCRIMINATIONS**

*Valoriser le rôle des associations dans la prévention et la lutte contre les discriminations.*

Différentes réunions d'information à destination des associations sont organisées, notamment pour échanger autour des aides régionales à ce sujet.

**CO-CONSTRUCTION DE LA POLITIQUE ASSOCIATIVE LOCALE**

*Accompagner la mise en place d'une démarche expérimentale dans la commune de Saint-Jean permettant aux associations locales de co-construire la politique publique associative.*

Ce travail aboutira à la signature d'une Charte des engagements réciproques.

## Les associations en Occitanie

**130 000** ASSOCIATIONS

**1 300 000** BÉNÉVOLES

**7 861** NOUVELLES ASSOCIATIONS CRÉÉES CHAQUE ANNÉE

**16 500** ASSOCIATIONS EMPLOYEUSES

SOIT **11,6 %** DU TOTAL DE L'EMPLOI PRIVÉ

**169 400** SALARIÉS

## LE MOUVEMENT ASSOCIATIF **PAYS DE LA LOIRE**

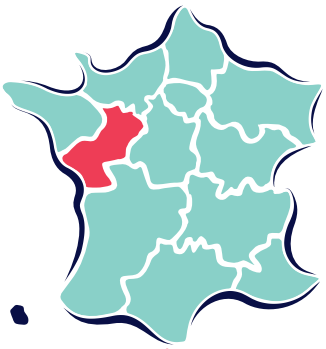

**PRÉSIDENT**
Alain Forest

**11 MEMBRES**
CRAJEP – CROS – URIOPSS
UNAT – URAF – CELAVAR
La ligue de l'enseignement
France Bénévolat
France Nature Environnement
Fédération des radios associative Pays de la Loire (FRAP)
Fédération des acteurs de la Solidarité

**1 SALARIÉE**

**COORDINATRICE**
Alice Dupin

**EN SAVOIR +**

**lemouvementassociatif-pdl.org**

## L'action de l'année

**19 octobre :** rencontre « Inventons l'engagement de demain »

*Co-organiser une rencontre départementale dédiée aux enjeux de l'engagement associatif aux côtés de la préfecture et du département du Maine et Loire.*

Ce temps fort, qui réunit 160 participants, a pour objectif de construire une représentation partagée entre associations et collectivités des enjeux de vie associative.

**Au programme**

**Conférence « Associativité et société »** par le sociologue Roger Sue.

**6 « Ateliers des possibles » :**

- L'engagement dans des territoires en recomposition.
- Vers une gouvernance plus partagée.
- Accompagner la transition numérique des associations.
- L'engagement des jeunes.
- Vous avez dit engagement ?
- La place des femmes dans la gouvernance associative.

**MAIS AUSSI...**

**LANCEMENT D'UN GROUPE D'APPUI SUR LE NUMÉRIQUE**

*Mettre en place un groupe de travail autour des enjeux du numérique pour faire suite à l'accueil des Rézolutions Numériques en 2016 et à l'organisation de temps formatifs en 2017.*

Le groupe s'est réuni à trois reprises en 2018 et souhaite porter un projet de sensibilisation aux logiciels libres via une plateforme de partage de vidéos.

**RÉÉCRITURE DU PROJET STRATÉGIQUE**

*Se doter d'un projet stratégique 2018 / 2020, après l'adoption d'un nouveau socle politique et la refonte des statuts.*

## Les associations en Pays de la Loire

**70 000** ASSOCIATIONS

**680 000** BÉNÉVOLES

**3930** NOUVELLES ASSOCIATIONS CRÉÉES CHAQUE ANNÉE

**11 397** ASSOCIATIONS EMPLOYEUSES

**117 106** SALARIÉS

SOIT **10,6 %** DU TOTAL DE L'EMPLOI PRIVÉ

# FONDS DE SOLIDARITÉ ET DE PROMOTION DU MOUVEMENT ASSOCIATIF (FSPMA) PROVENCE ALPES-CÔTE D'AZUR

**PRÉSIDENT**
Yannick Gallien

**44 MEMBRES**
ADL – AFEV – AFOCAL – AIL 13 – ALF APARE-CME – AROEVEN – APF CADECS – CEMEA – COFAC Compagnons Bâtisseurs – CORAC CRIJ PA – CROS PACA – Culture et Liberté éclaireuses éclaireurs de France – École des Parents ESPER – Fédération régionale Léo Lagrange – Fédération Sportive et Culturelle – FNE – FR Maison Familiales et Rurales FRANCAS FRMJC – FSGT – IFAC – JPA – Les Têtes de l'Art – Loisirs Provence Méditerranée – Pays d'Aix Associations – Peuple et Culture Pupilles Enseignement Public Relais int. Jeunes Clairvallon Scouts-Guides de France – UFCV UNAT – Union Régionale des Fédérations des Centres Sociaux Union régionale des Foyers Ruraux URAF PACA – URFOL – Ligue de l'Enseignement – URHAJ Union Régionale FJT – URIPSS - VTF

**4 SALARIÉS**

**CHARGÉ DE MISSION**
Clément Révillion

**EN SAVOIR +**

**www.fspma.fr**

## L'action de l'année

**20 juin :** Les RéZolutions numériques en région sud PACA

*Accompagner les associations dans leur développement numérique par le biais d'une rencontre territoriale.*

**Au programme**

- **Table ronde** : *« Compétences numériques : quels enjeux pour les associations ? »*
- **Cinq ateliers pratiques :**
  - Communication digitale : construire et animer des communautés en ligne *[agence One Heart]*
  - Réussir sa campagne de financement participatif *[Provence Booster]*
  - Mieux travailler ensemble grâce aux outils collaboratifs libres *[Urban Prod]*
  - Comment animer des ateliers autour du numérique avec des enfants ? *[la Ligue de l'enseignement]*
  - Toutes les clés pour créer ou refondre le site internet de son association *[AssoConnect]*

**MAIS AUSSI...**

**FORUM EMPLOI DE MONTFAVET**

*Organiser, en partenariat avec l'UNAT, un forum au service du recrutement des jeunes, dans les domaines de l'animation, du tourisme et de l'éducation.*

> 200 visiteurs

**AUDITION SUR LE SERVICE NATIONAL UNIVERSEL**

*Audition du Président du Mouvement Associatif Région Sud PACA par la Commission de mise en place du SNU.*

## Les associations en Provence-Alpes-Côtes d'Azur

**110 000** ASSOCIATIONS

**1 060 000** BÉNÉVOLES

**6 008** NOUVELLES ASSOCIATIONS CRÉÉES CHAQUE ANNÉE

**12 600** ASSOCIATIONS EMPLOYEUSES

**133 900** SALARIÉS

SOIT **10 %** DU TOTAL DE L'EMPLOI PRIVÉ

5

Rapport d'activité 2018

# Rendre visible l'action associative

*"Nous avons décidé de continuer à promouvoir la réalité d'une société engagée, pour montrer derrière la tentation du pessimisme, la réalité des actes solidaires et positifs qui tous les jours recréent du lien social là où il est abîmé et qui démontrent l'importance capitale du fait associatif pour tenir une société ensemble."*

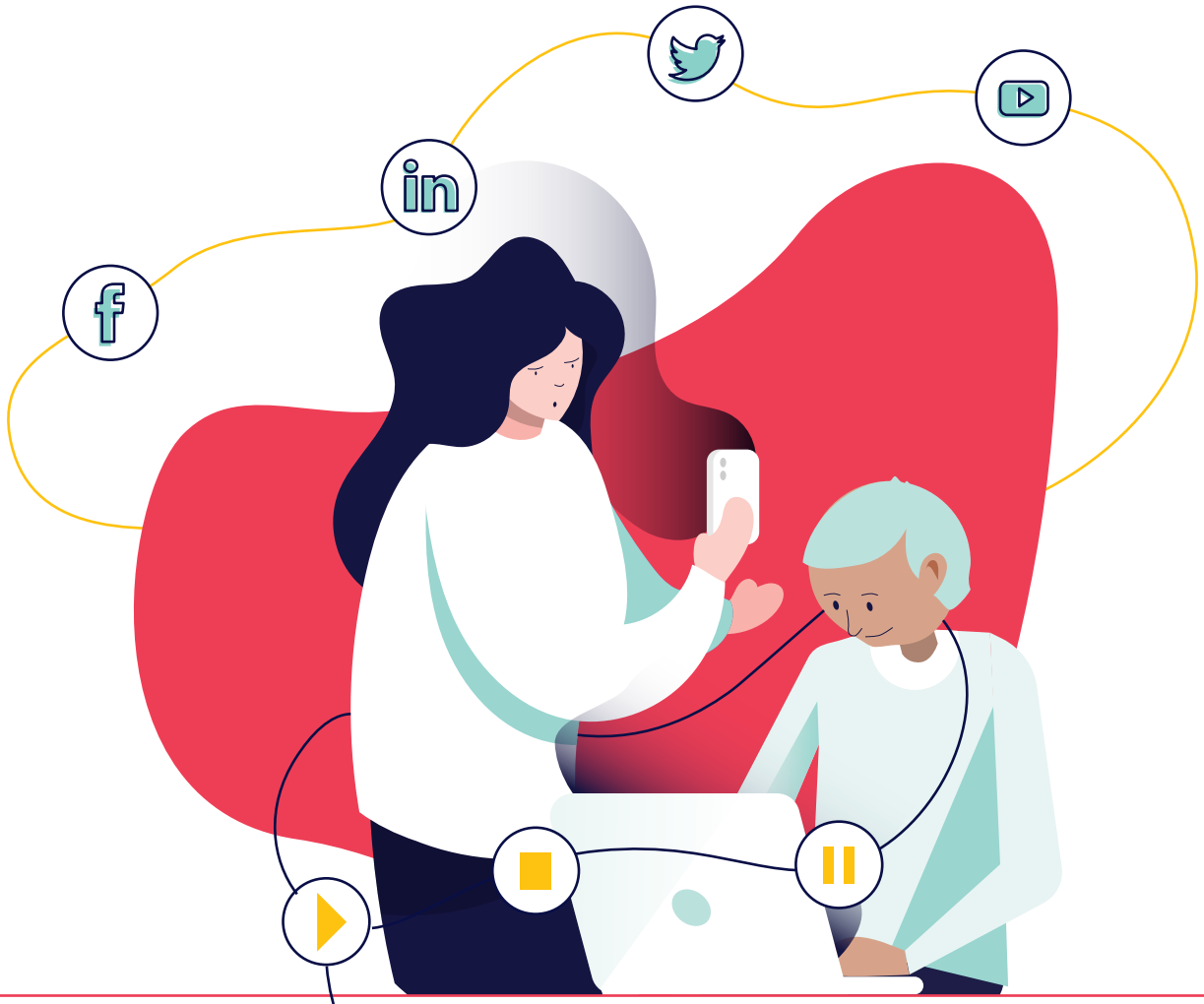



FAIRE MOUVEMENT,
C'EST MONTRER À VOIR LA RÉALITÉ
D'UNE SOCIÉTÉ PLUS ENGAGÉE

# La com en chiffres

**3** PUBLICATIONS

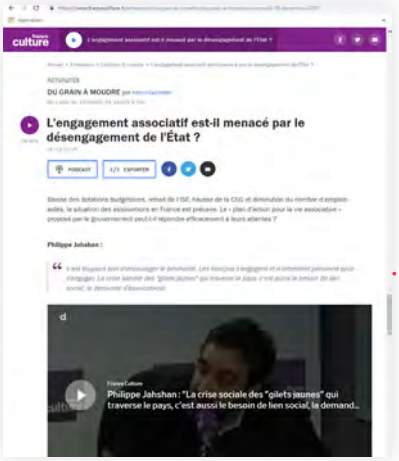


**20** COMMUNIQUÉS DE PRESSE

&

**1** DOSSIER DE PRESSE

PRÈS DE **300** RETOMBÉES MÉDIA

**10** NEWSLETTERS ET BULLETINS INFOS-MEMBRES

**WWW.LEMOUVEMENTASSOCIATIF.ORG**

**34 239**
visiteurs en 2018

| | | | |
|---|---|---|---|
| 8 725 | 5 321 | 1 404 | 10 834 |
| abonnés | abonnés | abonnés | vues |

# + DE 10 ÉVÉNEMENTS

## 4 RÉUNIONS D'INFORMATION

**17 mai**
RGPD : quelles implications pour les associations ?

**21 juin**
Présentation du rapport #ChantierVieAsso

**16 octobre**
Lancement des Waldeck – Prix du Mouvement associatif

**21 novembre**
Mobiliser l'open data au service du projet associatif

## 2 PIMENT DANS L'ASSOC'

**15 mai**
16 millions de bénévoles, 5 millions d'isolés ?

**25 septembre**
Associations : démocrates ou autocrates ?

## 1 WEBINAIRE

**15 mars**
PEC : quels enjeux pour les associations ?

## 3 RENCONTRES

**11 avril**
Enjeux et pratiques d'évaluation du Service Civique en association

**25 octobre**
Quelle est votre Europe ? Consultations citoyennes sur l'Europe

**5 décembre**
Société de l'engagement, on y est ?

## 1 CAMPAGNE RELAYÉE EN FRANCE

**10 décembre**
#NoDayWithoutUs
#PasUnJourSansNous

# Les 12 AssosInfos de 2018

## 1

## Lancement du #ChantierVieAsso

**POUR UNE POLITIQUE DE VIE ASSOCIATIVE AMBITIEUSE**
**La lettre de l'économie sociale**

Extrait :
Le milieu associatif, et même l'ensemble du secteur de l'ESS, est encore froissé par les méthodes utilisées pour réduire drastiquement les contrats aidés. Et suite à une rencontre entre l'ensemble associatif et le Premier Ministre fin 2017, il a donc été convenu de fonder une réelle *« politique de vie associative ambitieuse »*, sans doute pour éviter de réitérer un début de quinquennat n'ayant pas commencé sous les meilleurs auspices. Suite à cela, Le Mouvement associatif a tenu le 13 décembre dernier une première réunion du groupe de travail dans une réelle volonté de dialogue. Pour le Président du Mouvement associatif, Philippe Jahshan, il s'agit de bâtir, de consolider et de renouveler *« les bases d'un contrat de confiance entre les autorités publiques et le monde associatif au bénéfice de l'intérêt général »*.

LA LETTRE DE l'Economie sociale

## 2

## Engagement des jeunes

**DES JEUNES ENGAGÉS**
**Jurisassociations**

L'agilité étant l'un des marqueurs des nouvelles générations, leur implication dans la vie des associations vient enrichir et parfois bousculer les modes de fonctionnement et de décision, souvent au profit du plus grand nombre. Stimulé par les jeunes qui en sont plus familiers, l'usage du numérique progresse dans le fonctionnement quotidien des associations à travers les réunions par Skype, la production de documents sur des outils partagés, le vote à distance et, plus largement, les outils de la Civic Tech. L'exigence de démocratie est également interrogée par les jeunes à travers la capacité des associations à partager les temps de parole, à construire du consensus, à accompagner des désaccords féconds.

**Hubert Pénicaud,**
Vice-Président de France Bénévolat
et administrateur
du Mouvement associatif
**Lucie Suchet,**
Responsable plaidoyer
du Mouvement associatif

## 3

## Poids économique des associations

**LE SECTEUR ASSOCIATIF : CE LEADER ÉCONOMIQUE INSOUPÇONNÉ**
**Les Echos**

Extrait :
Connaissez-vous le point commun entre votre club de sport, le réseau d'anciens de votre école, le concert de vendredi soir et l'Ehpad de votre grand-oncle ? Ils sont tous portés par les associations qui, bien que discrètes, sont au cœur de notre vie. Leur impact social est évident, mais l'ampleur des enjeux économiques associés peut surprendre.

Dans l'inconscient collectif, associations et économie ne feraient pas bon ménage… et pourtant, leur impact est considérable avec un budget annuel cumulé dépassant les 80 milliards d'euros, soit 3,5 % du PIB. Davantage que l'agriculture et l'agroalimentaire réunis.

Les Echos

LA CROIX

## 4

### Inquiétude du secteur associatif

**25 000 ASSOCIATIONS ONT MIS LA CLÉ SOUS LA PORTE EN 2017**

**L'Humanité**

Extrait :
Dans le monde associatif, l'inquiétude règne quant à la pérennité des structures. Le rapport sur « la France associative en mouvement », publié par le réseau Recherches & Solidarités, révèle un chiffre marquant : la disparition pour l'année 2017 de quelque 25 000 associations par rapport à l'année précédente. Pour la première fois, la différence entre les créations et les fermetures n'est pas positive et le nombre d'associations, en constante progression depuis une décennie, stagne autour de 1,3 million. Pour Frédérique Pfrunder, déléguée générale du Mouvement associatif, ce constat n'est pas une surprise : *« Face aux grandes associations plus stables financièrement, ce sont hélas les petites et moyennes, aussi créatrices d'emplois, qui trinquent jusqu'à disparaître complètement. La suppression progressive des emplois aidés, auxquels elles avaient recours, les a achevées. Cela fragilise l'ensemble du tissu associatif local et attaque la dynamique d'un territoire. »*

l'Humanité
LE JOURNAL FONDÉ PAR JEAN JAURÈS

## 5

### Plaidoyer pour une politique de vie associative

**IL EST GRAND TEMPS QUE LES ASSOCIATIONS COMPTENT AUTREMENT DANS LA VIE PUBLIQUE**

**Jurisassociations**

Extrait :
Un leitmotiv a animé les différents participants de la concertation : les associations sont une opportunité majeure pour la République qui ne doit plus être sous-estimée. 1,3 million d'associations, 13 millions de bénévoles, 1,8 million de salariés, une couverture géographique complète et des actions solidaires qui vont au-delà de nos frontières pour partie d'entre elles : les associations constituent ce fil le plus souvent invisible et qui fait la résilience de notre société parce qu'elles sont au front de toutes les crises et au cœur des transitions sociétales et environnementales. Leurs expérimentations ont toujours permis de nourrir utilement les politiques publiques et de contribuer à façonner notre pays.

**Tribune de Philippe Jahshan**

ACTEURS

IL EST GRAND TEMPS QUE LES ASSOCIATIONS COMPTENT AUTREMENT DANS LA VIE PUBLIQUE

## 6

### Remise du rapport #ChantierVieAsso

**LES ASSOCIATIONS DEMANDENT UN « CONTRAT DE PARTENARIAT » AVEC L'ÉTAT**

**La Croix**

Extrait :
C'est peu dire que les premières décisions gouvernementales avaient inquiété les associations. Qu'il s'agisse de mesures qui impactent les structures elles-mêmes, comme la diminution des emplois aidés, ou de choix qui touchent leurs publics, comme la baisse des APL, ou la politique migratoire.
C'est pourquoi le 9 novembre 2017, Édouard Philippe les avait réunies pour les rassurer. *« L'idée, c'est de vous dire à quel point l'État a conscience de l'importance de votre rôle et de vos spécificités »*, avait lancé le Premier Ministre, avant de leur demander de lui faire des propositions pour développer la vie associative. Ce sont ces propositions, rassemblées dans un rapport intitulé *« Pour une politique de vie associative ambitieuse et le développement d'une société de l'engagement »*, qui sont remises ce vendredi 8 juin au matin au Premier Ministre, en déplacement sur le site associatif des Granges, près de Toulouse. Si le Mouvement associatif a tenu la plume, elles ont été rédigées à l'issue d'une concertation avec l'ensemble du secteur.
*« Si l'on considère que les associations, résume Philippe Jahshan, Président du Mouvement associatif, ce sont à la fois des lieux d'engagement citoyen, de cohésion sociale, des lieux utiles à la vitalité démocratique, mais aussi des lieux qui produisent une économie de proximité, des lieux d'innovation sociale, il faut reconnaître que la politique publique n'est pas à la hauteur des enjeux. »*

## 7

## Un an après la fin des contrats aidés

**RÉDUCTION DES EMPLOIS AIDÉS : UNE DIFFICILE ADAPTATION**
**Le Monde**

Extrait :
L'annonce, le 21 septembre 2017, par le gouvernement Philippe de la réduction du nombre de contrats aidés de 320 000 en 2017 à 200 000 à partir de 2018 avait soulevé un vent de panique dans le milieu associatif. En effet, 38 % de ces contrats d'un an renouvelables deux fois étaient signés par des associations. Le projet de loi de finances n'en prévoit que 100 000 pour 2019, mais, en 2018, seuls 60 000 emplois aidés ont été utilisés. Quelles alternatives ont été mises en place ? Comment se sont adaptées les associations ? *« Assez difficilement,* réagit Philippe Jahshan, le Président du Mouvement associatif. *12 500 associations employeuses ont disparu contre 10 800 par an en moyenne les années précédentes. »* En 2017, la France comptait 1,5 million d'associations en activité, dont 16 3400 associations employeuses, selon le bilan annuel publié en septembre, dans la 16e édition de « La France associative en mouvement » réalisée par l'association Recherches et solidarités. Ce sont donc plus de 7 % des associations employeuses qui auraient disparu, les plus petites et les plus en difficulté.

Le Monde

## 8

## La valorisation de l'engagement associatif

**LES NOUVEAUX VISAGES DE L'ENGAGEMENT**
**L'Humanité**

Extrait :
Philippe Jahshan : *« Les gens qui cherchent à s'engager ont surtout besoin de trouver une place, et la bonne, pour le faire. Plus que de recevoir une sorte de label du meilleur engagé du mois, ils veulent être associés aux actions, aux prises de décision. Cela pose la question de l'organisation démocratique de nos structures. On insiste aussi sur la sensibilisation des plus jeunes à l'engagement. Nos organisations représentatives de l'ESS avaient signé une convention avec l'éducation nationale il y a trois ans, notamment en ce qui concerne les stages en troisième. C'est passé inaperçu et pourtant c'est essentiel. Il faut ouvrir les portes des établissements scolaires aux associations. Quant à la dimension professionnelle, le compte engagement citoyen existe mais est insuffisamment déployé. Et il y a la question de la formation des bénévoles. Nos organisations le font, avec leurs petits moyens. Doté de 8 millions d'euros, le fonds de développement de la vie associative mériterait d'être augmenté. On peut aussi déployer un passeport du bénévole tout au long de sa vie. »*

**Retranscription du débat**
« Quelles formes originales d'engagement pour dynamiser l'ESS ? »

## 9

## Lancement du Prix du Mouvement associatif

**LES WALDECK : UN PRIX POUR VALORISER LES DYNAMIQUES ASSOCIATIVES**
**Jurisassociations**

Extrait :
Nombre d'associations mettent en place des stratégies internes pour impulser des démarches d'amélioration continue, des « bonnes pratiques ». C'est ce que Le Mouvement associatif souhaite mettre en avant au travers de ces Waldeck des pratiques associatives.

Le trait dominant de ces dernières années est l'accélération et l'accentuation des mutations, qu'elles soient d'ordre économique, social, politique ou encore technologique. Les associations, comme lieux d'implication citoyenne, sont au cœur de ces dynamiques de changement, mais y sont également elles-mêmes confrontées dans leur organisation interne. Elles doivent ainsi avoir à cœur d'interroger leurs pratiques pour prendre en compte les attentes de leurs parties prenantes, les évolutions de leur environnement, et faire vivre en leur sein les valeurs attachées à la loi de 1901. Pour y parvenir, nombre d'entre elles s'attachent à établir des « bonnes pratiques ».

**Dossier spécial Forum national des associations et des fondations**

## 10

### Premières annonces pour les associations du nouveau Secrétaire d'État

**LE GOUVERNEMENT PLANCHE SUR DES « MESURES CONCRÈTES » DE SOUTIEN AUX ASSOCIATIONS**
**AFP**

Extrait :
Le gouvernement organisera en novembre une *« rencontre nationale »* avec le monde associatif, afin d'élaborer des mesures visant notamment à *« soutenir l'engagement bénévole »* et à *« simplifier la vie des associations »*, a annoncé mercredi le nouveau secrétaire d'État chargé de ce secteur, Gabriel Attal.
Ces *« premiers signes »* doivent s'accompagner de *« mesures immédiates »* pour les associations, a réagi dans un communiqué le Mouvement associatif - qui fédère environ 600.000 associations, sur 1,3 million au total en France. Le secteur, qui avait remis en juin au Premier ministre un rapport avec 59 propositions, a notamment besoin de fonds pour former les bénévoles et d'un *« soutien pérenne à l'emploi »*, a détaillé le Mouvement associatif, qui demande que de telles mesures soient intégrées dès maintenant au budget 2019, actuellement examiné au Parlement.

## 11

### Lancement de la feuille de route d'Attal

**DES SOLUTIONS POUR SOUTENIR LE MONDE ASSOCIATIF**
**Ouest France**

Extrait :
Fin de la réserve parlementaire, diminution des contrats aidés, baisse des dons… Le monde associatif tousse. Feuille de route gouvernementale et projet de loi sont présentés aujourd'hui. 110 milliards d'euros. C'est le poids du secteur associatif en France, soit 4 % du PIB. L'Hexagone fait partie des pays européens avec un tissu associatif fort. Mais des secteurs sont en *« souffrance »*, d'après Philippe Jahshan, Président du Mouvement associatif qui rassemble plus de 600 000 associations en France. Avec la fin des contrats aidés, les associations enregistrent 1,3 milliard d'euros de perte et 20 % des clubs sportifs vont disparaître en 2018. Avec la baisse du pouvoir d'achat, la hausse de la CSG, les dons baissent, comme s'en est inquiété, hier, Les Restos du cœur.
Aujourd'hui, le Secrétaire d'État Gabriel Attal détaillera la feuille de route pour le développement de la vie associative. Selon nos informations, il ne renforcera pas davantage le fonds pour le développement de la vie associative destiné à former les bénévoles. *« Une politique de la vie associative à coût zéro, ce n'est pas possible »*, s'inquiète Philippe Jahshan.

4 France

Ici, on construit les sous-marins de demain

Service minimum pour l'éolien en mer

Des solutions pour soutenir le monde associatif

## 12

### Les gilets jaunes

**RECONSTRUIRE LE PACTE DÉMOCRATIQUE**
**Les Echos**

Les Echos

Reconstruire le pacte démocratique

Extrait :
Nous, associations, syndicats et mutuelles de ce pays, affirmons qu'aujourd'hui chacun a le devoir de contribuer à l'apaisement, à commencer par tous les responsables politiques et acteurs sociaux du pays. Mais c'est d'abord au gouvernement qu'il incombe de trouver une issue rapide à la crise. C'est d'autant plus de sa responsabilité que, malgré nos demandes et nos avertissements répétés, il n'a su ni réduire les inégalités, ni revivifier la démocratie, ni s'engager pleinement dans la transition écologique.

Au contraire, il est resté prisonnier des pratiques politiques anciennes, concentrant le pouvoir et confisquant les marges de manœuvre. En marginalisant les corps intermédiaires il s'est aussi coupé du pays et a rendu le dialogue impossible.

Nous condamnons sans réserve les violences qui dénaturent le mouvement des « gilets jaunes », parce qu'elles font peser une menace majeure sur notre pacte républicain. La démocratie est notre bien commun, mais là où l'emportent l'invective, l'intimidation, l'intolérance, l'agression des personnes et des biens, il ne peut y avoir de démocratie. La colère doit être entendue, mais la haine qui est en train de se développer dans notre pays constitue pour lui un poison mortel.

**Tribune cosignée par Philippe Jahshan**

# Le fil twitter de l'année

## 16 janvier

**AssoConnect**
@AssoConnect

"La #vieassociative est une formidable force d'innovation sociale pour notre pays" @PhilippeJahshan pour les vœux de @lemouvementasso

10:26 - 16 janv. 2018

1 Retweet 4 J'aime

## 16 juin

**christian andreo**
@Andreo_Ch

Amis-es associatifs-ves voilà un rapport que chacun-e d'entre nous ferait bien de lire attentivement.
#LT de la présentation (si ma batterie le permet).
#ChantierVieAsso by @lemouvementasso

## 07 avril

**Denis Philippe**
@DenisP_CressPac

C'est avec un beaucoup de plaisir que @ESSenPACA a accueilli @lemouvementasso pour ses travaux à Marseille

13:42 · 07 avr. 18 · Twitter for iPhone

1 Retweet 5 J'aime

**Le Don en Confiance**
@donenconfiance

La vraie avancée pour le secteur c'est d'être en position de proposer et surtout de négocier ! Brigitte Giraud admin de @lemouvementasso #ChantierVieAsso

07:31 - 21 juin 2018

1 Retweet

## 31 janvier

**Fabienne COLBOC**
@fabiennecolboc

J'étais ce matin au ministère de l'éducation nationale afin de parler de la #vieassociative ! Parlementaires et @lemouvementasso étaient présents afin de travailler avec les représentants des groupes de travail et Mr. Dujol. #FDVA #DJEPVA

11:58 · 31 janv. 18 depuis Paris, France · Twitter for iPhone

1 Retweet 9 J'aime

## 27 février

**Christophe Itier**
@ItierCh

Point d'étape avec les groupes de travail "Vie associative" avec @jmblanquer .
Objectif du @gouvernementFR : co-construire une stratégie de consolidation et de développement pour les #associations, piliers de notre modèle français. #ESS #assos

10:19 · 27 fév. 2018

36 Retweets 80 J'aime

## 8 juin

**Gouvernement**
@gouvernementFR

EN DIRECT | Suivez le discours d'@EPhilippePM à l'occasion de la remise du rapport "Pour une politique de vie associative ambitieuse et le développement d'une société de l'engagement"
facebook.com/EdouardPhilipp...
#Matignon31

08:16 · 8 juin 2018

64 Retweets 101 J'aime

## 25 septembre

**nils pedersen**
@_nils_pedersen

« La société civile est prête à se mobiliser pour le sujet d'intérêt général absolu que représente désormais l'urgence écologique » #ODD Une tribune co-signée par @fonda2020 @lemouvementasso @Comite21 et @JpmMOATTI

**LaTribune** @LaTribune
Urgences écologiques et sociales : la société civile est prête à passer à l'action
latribune.fr/opinions/urgen...

09:20 - 25 sept. 2018

5 Retweets 11 J'aime

## 17 octobre

**Juris Associations**
@juris_asso

#Forumasso : « On ne construit pas une société de l'engagement, on la façonne, on la nourrit, on lui permet d'émerger ». @PhilippeJahshan @lemouvementasso

11 Retweets 13 J'aime

## 17 octobre

**Frédérique Pfrunder**
@FredPfrunder

#forumAsso @GabrielAttal , nouveau secrétaire d'Etat, présente les axes d'un plan d'action pour la vie associative basé sur les propositions du rapport #ChantierVieAsso remis au Premier Ministre. À approfondir très vite avec les acteurs @lemouvementasso @PhilippeJahshan

09:15 - 17 oct. 2018

14 Retweets 16 J'aime

## 13 novembre

**CNAJEP**
@Cnajep

@Cnajep participe et intervient séminaire co-construction des politiques publiques avec le @lemouvementasso sur dialogue structuré pour élaborer les politiques de #jeunesse. @CemeaFr

5 Retweets 9 J'aime

## 29 octobre

**Pierre-Luc Mellerin**
@mellerin_pl

Interpellons nos députés et contribuons à développer nos associations, vectrices d'utilité et de cohésion sociale, #PARTOUT ! Merci @lemouvementasso pour cette belle initiative !
#PLF2019

**Lucie Suchet** @LSuchet
Engagez-vous avec nous pour la vie associative! #PLF2019 Interpellez vos parlementaires via notre plateforme!!!, à vous de jouer! Ensemble faisons bouger les lignes CC @lemouvementasso @RNVAAsso @AssocCitoyennes
lemouvementassociatif.org/duMieeOtove...

3 Retweets 5 J'aime

## 26 novembre

**Dorian Dreuil**
@DDreuil

Très heureux de participer à cette journée de réflexions et d'échanges sur l'engagement associatif !

Merci @lemouvementasso !
La force du mouvement associatif français, nos expériences et nos différences !

**Le Mouvement asso** @lemouvementasso
+ de 20 #associations réunies ce matin par @lemouvementasso pour travailler ensemble autour de l'#engagement #associatif
#LesAssosFontMouvement
Cc @Cotravaux @ACF_France @passerellesPC @sigdf ...

09:39 - 26 nov. 2018

10 Retweets 15 J'aime

## 29 novembre

**Gabriel Attal**
@GabrielAttal
Suivre

J'ai présenté ce matin au @lemouvementasso et aux acteurs du monde associatif notre feuille de route pour les associations. Des mesures concrètes et des perspectives de travail pour soutenir les transformations, valoriser l'engagement et créer davantage de confiance.

09:37 - 29 nov. 2018

33 Retweets 94 J'aime

## 18 décembre

**Du Grain à moudre**
@Grain_a_moudre

[RÉ-ÉCOUTE]
"L'engagement associatif est-il menacé par le désengagement de l'État ?"
Vous pouvez déjà (ré)écouter le débat avec @GabrielAttal, @PhilippeJahshan (@lemouvementasso) et Véronique Fayet (@caritasfrance) sur @franceculture :

franceculture.fr/emissions/du-g ...

10:15 - 18 déc. 2018

2 Retweets 4 J'aime

# La playlist vidéo 2018

## PAROLE D'ASSOCIATION

Brigitte GIRAUD, Présidente du **CELAVAR**, administratrice du Mouvement associatif témoigne dans un mooc de l'ESSEC Business School des alliances qui changent les territoires.

## 50 ANS D'HISTOIRE

Le **CNAJEP** fête ses 50 ans d'existence. L'occasion de revenir sur son histoire.

## ONGLAB

**Coordination Sud** capitalise les échanges d'expérience entre ONG sur leur évolution fonctionnelle et stratégique.

## MESSAGE DU MINISTRE

Le Ministre de l'Éducation nationale et de la Jeunesse, Jean Michel Blanquer introduit la 7e édition du colloque colos de l'**UNAT** « Temps et séjours collectifs : une complémentarité au service de la cohésion sociale ».

## RENTRÉE SOCIALE

Comme à chaque rentrée, l'**UNIOPSS** présente son document de rentrée sociale.

## INNOVATION SPORT

Le **CNOSF** lance un nouveau programme autour des enjeux de la transformation numérique du sport français.

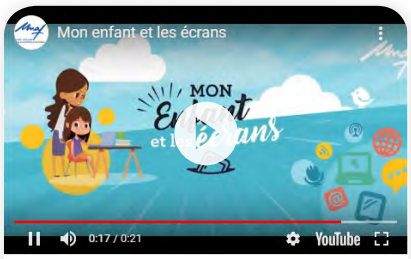


## MON ENFANT ET LES ÉCRANS

L'**UNAF** propose un nouveau service pour accompagner les parents à utiliser les écrans de façon éclairée et responsable.

## VERS UNE DÉMOCRATIE CULTURELLE

Marie-Claire Martel, présidente de la **COFAC**, trésorière du Mouvement associatif et membre du groupe des associations au CESE, présente plus largement à l'occasion de différents événements l'avis sur la démocratie culturelle adopté au CESE fin 2017.

#SALONEDUC2018

**La Ligue de l'enseignement** organise pour la 19e fois le Salon européen de l'éducation.

RECHERCHE-ACTION

**Citoyens et Justice** organise, dans le cadre de sa recherche-action avec l'ARCA, une conférence sur la justice restaurative.

MOOCASSO

Dans le cadre de son dispositif « Aller plus loin avec son asso », **Animafac** publie des témoignages associatifs sur le changement d'échelle.

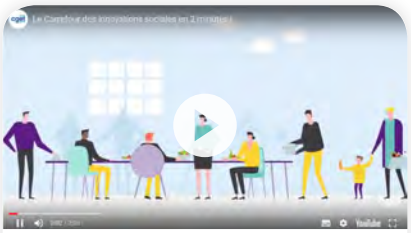

CARREFOUR
DES INNOVATIONS SOCIALES

**La Fonda** et le CGET lancent un outil en ligne pour recenser toutes les innovations sociales en France.

POUVOIR D'AGIR
POUR LE LIEN SOCIAL

**Monalisa** réunit une centaine d'acteurs, bénévoles et professionnels, au cours d'un rendez-vous annuel des coopérations dédié aux échanges et aux partages d'expériences.

SE PASSER DES PESTICIDES

**France Nature Environnement** démontre en vidéo qu'il existe des solutions simples, rendant autant service à l'environnement qu'à notre santé.

LES CAFÉS BÉNÉVOLES

**France Bénévolat** crée dans les maisons de la vie associative et citoyenne parisiennes des temps d'information et d'échanges pour les publics intéressés par le bénévolat.

WWW.LEMOUVEMENTASSOCIATIF.ORG

@LEMOUVEMENTASSO
#LESASSOSFONTMOUVEMENT

LE MOUVEMENT ASSOCIATIF

Édition : Le Mouvement associatif • Crédits photos : Le Mouvement associatif
Création et réalisation : Apolline Planque - www.illustration-creative.com

28 place Saint Georges
75009 Paris
Tél. 01 40 36 80 10